Herwig Feichtinger

Anwendungsbeispiele für den Mikroprozessor 6502

173

RPB
electronic-
taschenbücher

Hardware-Tips und nützliche Programmbeispiele in Maschinensprache

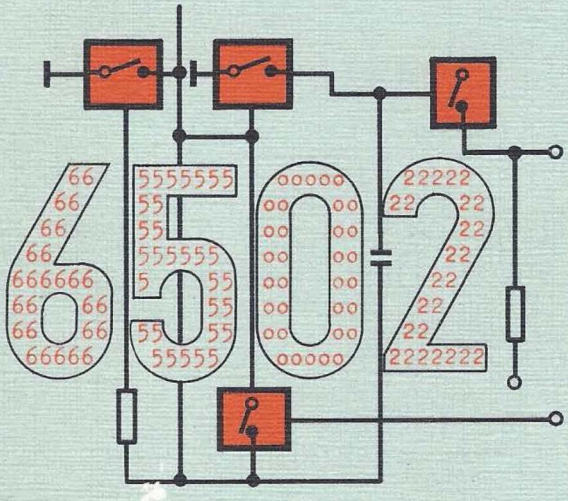

Franzis'

Herwig Feichtinger

Anwendungsbeispiele für den Mikroprozessor 6502

Hardware-Tips und nützliche Programmbeispiele in Maschinensprache

Mit 40 Abbildungen

Franzis-Verlag München

Nr. 173 der RPB electronic-taschenbücher

CIP-Kurztitelaufnahme der Deutschen Bibliothek

Feichtinger, Herwig:
Anwendungsbeispiele für den Mikroprozessor 6502: Hardware-Tips u. nützl. Programmbeispiele in Maschinensprache/Herwig Feichtinger. – München: Franzis-Verlag, 1980.
([RPB-Elektronik-Taschenbücher] RPB-electronic-taschenbücher; Nr. 173)
ISBN 3-7723-1731-6

© 1980 Franzis-Verlag GmbH, München

Sämtliche Rechte – besonders das Übersetzungsrecht – an Text und Bildern vorbehalten. Fotomechanische Vervielfältigung nur mit Genehmigung des Verlages. Jeder Nachdruck, auch auszugsweise, und jede Wiedergabe der Abbildungen, auch in verändertem Zustand, sind verboten.

Druck: Franzis-Druck GmbH, Karlstraße 35, 8000 München 2
Printed in Germany. Imprimé en Allemagne.

ISBN 3-7723-1731-6

Vorwort

Der Mikroprozessor 6502 ist etwa seit 1975 auf dem Markt und gehört heute zu den am weitesten verbreiteten 8-bit-Prozessoren. Ein besonderer Vorteil ist, daß eine Reihe preisgünstiger Systeme wie KIM, SYM und AIM-65 damit erhältlich ist, was besonders für den Hobbyisten interessant ist.

Das vorliegende Buch zeigt eine Reihe von Anwendungsbeispielen für diesen Mikroprozessor, wobei die Adressenbelegung für das KIM-System ausgelegt wurde; eine Adaption an andere 6502-Systeme ist jedoch leicht möglich. Wenn in vielen Fällen auch eine unveränderte Übernahme der hier abgedruckten Programme für den individuellen Verwendungszweck nicht optimal sein kann, so findet der Anwender doch wertvolle Anregungen und Ideen für die Verwirklichung „seiner" Programme.

Der Abdruck der Programm-Auflistungen erfolgte möglichst immer vom laufenden Programm, so daß Fehler bei der Reproduktion weitgehend ausgeschlossen sind. Sollte ein Leser dennoch einmal einen „Wurm" feststellen, so ist der Autor für eine entsprechende Mitteilung dankbar.

Herwig Feichtinger

Wichtiger Hinweis

Die in diesem Buch wiedergegebenen Schaltungen und Verfahren werden ohne Rücksicht auf die Patentlage mitgeteilt. Sie sind ausschließlich für Amateur- und Lehrzwecke bestimmt und dürfen nicht gewerblich genutzt werden*).
Alle Schaltungen und technischen Angaben in diesem Buch wurden vom Autor mit größter Sorgfalt erarbeitet bzw. zusammengestellt und unter Einschaltung wirksamer Kontrollmaßnahmen reproduziert. Trotzdem sind Fehler nicht ganz auszuschließen. Der Verlag sieht sich deshalb gezwungen, darauf hinzuweisen, daß er weder eine Garantie noch die juristische Verantwortung oder irgendeine Haftung für Folgen, die auf fehlerhafte Angaben zurückgehen, übernehmen kann. Für Mitteilung eventueller Fehler sind Autor und Verlag jederzeit dankbar.

*) Bei gewerblicher Nutzung ist vorher die Genehmigung des möglichen Lizenzinhabers einzuholen.

Inhalt

1	**Allgemeines**	7
1.1	Ratschläge für Computer-Neulinge	7
1.2	µP-Portrait	8
1.3	Die Mikrocomputer KIM-1, SYM-1, AIM-65 und PC-100	12
1.4	Gebrauchsanleitung für den KIM-Timer	15
1.5	Zusätzliche Befehle und Maskenfehler beim 6502	17
2	**Hardware-Tips**	19
2.1	RS-232/V-24-Interface für den KIM-1	19
2.2	„Automatische" Hardware-Speicherverschiebung	19
2.3	Kassetten-Probleme beim KIM-1	22
2.4	FSK-Modem	23
2.4.1	Modulator	23
2.4.2	Demodulator	24
2.5	Norm für die ASCII-Übertragung im Amateurfunk	26
3	**Programme für den „rohen" KIM-1**	28
3.1	Funktionsgenerator	28
3.2	Nf-Zähler	32
3.3	Speicheroszilloskop	34
3.4	Baudot-Ausgabeprogramm	37
3.5	Programm für einen Metallpapier-Drucker	41
3.6	Serielle ASCII-Eingabe per Interrupt	43
3.7	Binär-Dezimal-Umwandlung	49
3.8	Hypertape	51
3.9	Interrupt-Uhr	52
4	**Programme für ASCII-Terminals**	56
4.1	Debugger	56
4.2	Disassembler	58
4.3	Plotter für das Speicher-Oszilloskop	67
4.4	Datensuche – ein Karteiprogramm	69
4.5	Automatische Text-Formatierung	75

4.6 KIM versteht Pseudo-Befehle 78
4.7 Baudot-Disassembler 87
4.8 Ein Baudot-Fernschreibprogramm 90
4.8.1 Zweck des Programms 90
4.8.2 Notwendige Hardware 92

5 Literatur 94

Sachverzeichnis 95

1 Allgemeines

1.1 Ratschläge für Computer-Neulinge

Während der Lieferzeit . . .
. . . Ihres Mikrocomputers sollten Sie die Zeit nutzen, sich ein passendes Netzgerät zu besorgen oder selbst zu bauen. Vermeiden Sie unbedingt die Verwendung mehrerer, unglücklicherweise meist auch zu höheren Spannungswerten hin regelbarer Netzgeräte, da sonst nie sichergestellt werden kann, daß im richtigen Moment die richtige Spannung vorhanden ist. Ein spezielles Mikrocomputer-Netzteil ist billiger als eine neue Mikrocomputer-Platine!

Terminals mit serieller ASCII-Schnittstelle . . .
. . . sollten entsprechend der Mikrocomputer-Schnittstelle programmiert werden. In den meisten Fällen bedeutet dies: Kein Parity-Bit, acht Datenbits, bei 110 Bd zwei Stopbits, darüber 1 Stopbit. Das achte Bit legt man zweckmäßig auf L-Pegel (null), das geschieht am UART-Anschluß D_7.

Wenn der Computer schweigt
Sollte auf dem Terminal-Bildschirm außer den eingetippten Zeichen nichts erscheinen, so programmieren Sie den Mikrocomputer für eine einfache Testschleife, die irgendein ASCII-Zeichen pausenlos ausgibt, z.B. den Buchstaben A. Beim KIM-1 kann dieses Programm etwa so aussehen:

A9 00 8D F3 17 A9 74 8D
F2 17 A9 41 20 A0 1E 18
90 F8

Schreiben Sie dieses Programm irgendwo in Ihren Speicher, z.B. ab der Adresse 0000 (dies kann mit dem KIM-

Display und der Tastatur auf der KIM-Platine geschehen) und starten Sie es. Es druckt pausenlos den Buchstaben A mit einer Geschwindigkeit von 600 Bd aus, was die Fehlersuche z.B. in den Interface-Schaltungen sehr erleichtert.

Endlich läuft das System
Ist endlich die Kommunikation mit dem Computer möglich, so vergessen Sie nicht, auch einmal einen Blick in das Systemhandbuch zu werfen. (Software- und vor allem Hardware-Handbücher sind im Augenblick noch nicht wichtig.) Versuchen Sie, auch wenn Ihnen zunächst alles spanisch vorkommt, einfach zwei Adresseninhalte zu addieren und an eine dritte Adresse abzuspeichern; das KIM-Handbuch gibt dafür ein einfaches Beispiel. Nach diesem ersten Programm sieht alles schon ganz anders aus!

1.2 µP-Portrait

Der 6502 wurde von MOS Technology entwickelt; diese Firma ist mittlerweile von Commodore übernommen worden. Als Zweitlieferanten fungieren derzeit Synertek und Rockwell. Der Prozessor ist das Mitglied einer ganzen Familie von µPs, zu der auch die Typen 6503, 6504, 6505 und 6506 gehören, die aber bisher weniger Verbreitung fanden.

Die 65XX-Familie ging ursprünglich durch Weiterentwicklung aus der Motorola-6800-Familie hervor. Die Entwicklungsphilosophie war dabei eine gänzlich andere als z.B. bei den Prozessoren 8080 oder Z 80, und ein Vergleich mit diesen beiden ist daher nur schwer möglich.

Das beginnt bereits bei dem internen „Timing", dem Zeitablauf. Alle Befehle werden in ganzzahligen Vielfachen der Takt-Periodendauer ausgeführt, und viele Befehle brauchen nur ebenso viele Taktzyklen, wie sie Bytes benötigen!
Die CPU 6502 ist dadurch einer der schnellsten Prozessoren, die derzeit erhältlich sind, obwohl die übliche Taktfrequenz „nur" 1 MHz, maximal 2 MHz beträgt.

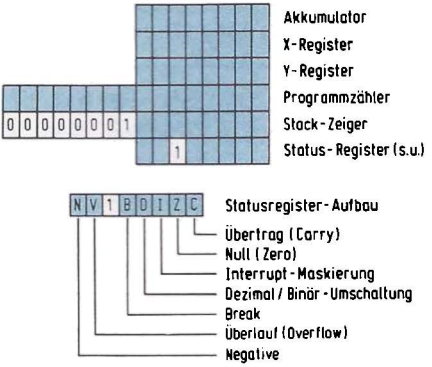

1.2.1 Registerstruktur der CPU 6502

Abb. 1.2.1 zeigt die im Prozessor vorhandenen Register und ihre Wortlänge; addieren und subtrahieren kann man nur im Akku, und zwar – je nachdem, ob das Dezimal-Bit im Statusregister 1 oder 0 ist – im Dezimal- oder im Binärsystem. Dadurch ist der bei dem Prozessor 8080 vorhandene Befehl „Decimal Adjust" hier nicht erforderlich.

Außer für Zwischenspeicherungen können die X- und Y-Register für die besonderen Adressierungsarten des 6502 verwendet werden.

Wie man leicht erkennt, erlaubt die äußerst flexible Adressierung des 6502 die Verwendung vieler Befehle, die nur zwei Byte lang sind. Dabei wird die Zero-Page-Adressierung verwendet, wobei das höherwertige Adressenbyte gleich Null gesetzt wird. Dem Anwender stehen damit praktisch 256 Zellen zur Verfügung, die mit nur zwei Bytes erreicht werden können.

Für die Speicherung der Rücksprung-Adressen bei Unterprogramm- oder Interrupt-Operationen wird normalerweise ein „Stack" verwendet, der beim 6502 fest auf den Speicherbereich 0100 . . . 01FF programmiert ist und nicht verändert werden kann. Die Stacklänge beträgt also 256 Byte, so daß maximal 128 Rücksprungadressen gespeichert werden können.

Es existieren drei Interrupt-Ebenen: Reset, NMI und IRQ.

MN.	/IM	/AB	/ZP	/AC	/X)	/)Y	/ZX	/ZY	/AX	/AY
ADC	69	6D	65	--	61	71	75	--	7D	79
AND	29	2D	25	--	21	31	35	--	3D	39
ASL	--	oE	o6	oA	--	--	16	--	1E	--
BIT	--	2C	24	--	--	--	--	--	--	--
CMP	C9	CD	C5	--	C1	D1	D5	--	DD	D9
CPX	Eo	EC	E4	--	--	--	--	--	--	--
CPY	Co	CC	C4	--	--	--	--	--	--	--
DEC	--	CE	C6	--	--	--	D6	--	DE	--
EoR	49	4D	45	--	41	51	55	--	5D	59
INC	--	EE	E6	--	--	--	F6	--	FE	--
LDA	A9	AD	A5	--	A1	B1	B5	--	BD	B9
LDX	A2	AE	A6	--	--	--	--	B6	--	BE
LDY	Ao	AC	A4	--	--	--	B4	--	BC	--
LSR	--	4E	46	4A	--	--	56	--	5E	--
ORA	o9	oD	o5	--	o1	11	15	--	1D	19
ROL	--	2E	26	2A	--	--	36	--	3E	--
ROR	--	6E	66	6A	--	--	76	--	7E	--
SBC	E9	ED	E5	--	E1	F1	F5	--	FD	F9
STA	--	8D	85	--	81	91	95	--	9D	99
STX	--	8E	86	--	--	--	--	96	--	--
STY	--	8C	84	--	--	--	94	--	--	--

BCC	9o	BCS	Bo	BEQ	Fo	BMI	3o
BNE	Do	BPL	1o	BRK	oo	BVC	5o
BVS	7o	CLC	18	CLD	D8	CLI	58
CLV	B8	DEX	CA	DEY	88	INX	E8
INY	C8	JMI	6C	JMP	4C	JSR	2o
NOP	EA	PHA	48	PHP	o8	PLA	68
PLP	28	RTI	4o	RTS	6o	SEC	38
SED	F8	SEI	78	TAX	AA	TAY	A8
TSX	BA	TXA	8A	TXS	9A	TYA	98

1.2.2 Operationscodes der CPU-Befehle

Adressierung	Beispiel	Wirkung im Beispiel
Immediate	A9 02	Akku wird mit dem Wert 02 geladen
Absolute	AD 00 17	Akku wird mit dem Inhalt der Zelle 1700 geladen
Zero Page	A5 08	Akku wird mit dem Inhalt der Zelle 0008 geladen
Indirect	6C 67 02	Sprung zu der Adresse, die in den Zellen 0267 und 0268 steht
Implied	CA	X-Register um 1 erniedrigen (der Befehl enthält die Adressierung selbst)
Abs.,indiziert	BD 00 02	Der Akku wird mit dem Inhalt der Adresse geladen, die sich aus der Summe der angegebenen (0200) Adresse und dem X-Registerergibt
Nach-indiziert	B1 FA	Der Akku wird mit dem Inhalt der Zelle geladen, die sich aus der in den Zellen 00FA und 00FB stehenden Adresse plus dem Inhalt des Y-Registers ergibt
Vor-indiziert	A1 12	Der Akku wird mit dem Inhalt der Zelle geladen, deren Adresse in der Zelle steht, deren Adresse sich aus der Summe von 0012 und dem X-Register ergibt (schrecklich kompliziert, nicht wahr?)
Relativ	F0 12	Wenn das Null-Flag (Z) gesetzt ist, erfolgt ein Sprung um 12 Byte nach vorn
Zero Page, X	B5 40	Der Akku wird mit dem Inhalt der Zelle geladen, deren Adresse sich aus der Summe von 0040 und dem Inhalt des X-Registers ergibt

Reset ist ein nicht maskierbarer Interrupt mit der höchsten Priorität. NMI ist ebenfalls ein „nicht maskierbarer Interrupt", während IRQ „Interrupt Request" bedeutet und nur dann tatsächlich bedient wird, wenn das Interrupt-Disable-Bit im Statusregister auf log. 0 liegt. Alle Interrupt-Arten führen zu einem Sprung an bestimmte Interrupt-Adressen, die vom Anwender in gewissen Zellen (FFF . . .) frei programmiert werden können. Der Interrupt IRQ ist auch innerhalb eines Programms durch den Break-Befehl zu simulieren (hexadezimal 00). NMI und IRQ führen zum Abspeichern der Rücksprungadressen und des Statusregisters im Stackbereich.

Da die CPU 6502 zu den preiswertesten und dennoch zu den leistungsfähigsten gehört, fand sie weite Verbreitung im Hobbycomputer-Bereich; so enthalten z.B. die Systeme KIM-1, SYM-1, AIM-65, CBM3001, PC100, PC1000, PET 2001 und Apple II bzw. ITT 2020 alle diese CPU. *Abb. 1.2.2* gibt die Operationscodes wieder.

1.3 Die Mikrocomputer KIM-1, SYM-1, AIM-65 und PC-100

Bis heute sind es im wesentlichen nur vier 6502-Systeme, die speziell für maschinenorientierte Aufgaben weite Verbreitung fanden; der KIM-1 (Commodore) ist bei uns seit etwa 1976 lieferbar, und man schätzt, daß es allein in Deutschland etwa 10 000 Stück davon gibt.

„KIM" bedeutet *K*eyboard *I*nput *M*onitor und stellt einen Einplatinen-Computer mit sechsstelligem Siebensegment-Display, Hexadezimal-Tastatur, TTY-Schnittstelle (110 . . . 9600 Bd, ASCII) und Kassetten-Interface dar, der heute weniger als 500 DM kostet und dessen Auslegung zum Vorbild zahlreicher anderer Produkte wurde. Sein 2-KByte-Monitorprogramm gestattet die Anzeige und das Ändern beliebiger Adressen und Daten, den Programmstart und einen komfortablen Einzelschritt-Betrieb über die Hex-Tastatur oder ein ASCII-Terminal. Auf den KIM-1 beziehen sich die meisten in diesem Buch vorgestellten Programme, und sie rufen auch eine Reihe von Monitor-Unterprogrammen auf. Die wichtigsten sind:

Adresse		Funktion	Zerstörte Register
1E5A	GETCH	Ein ASCII-Zeichen vom Terminal holen	A, Y
1EA0	OUTCH	Ein ASCII-Zeichen ausdrucken	A, Y
1F9D	GETBYT	Ein Byte (zwei Zeichen) vom Terminal holen	A,.Y
1E3B	PRTBYT	Ein Byte (zwei Zeichen) ausdrucken	A, Y
1E2F	CRLF	Wagenrücklauf und Zeilenvorschub	A, X, Y
1E9E	OUTSP	Einen Leerraum ausdrucken	A, Y
1F63	INCPT	Den Zeiger 00FA, 00FB um 1 erhöhen	–
1F1F	SCANS	Den Inhalt der Zellen FB, FA, F9 auf dem Siebensegment-Display darstellen (Dauer ca. 3 ms), bei gedr. Taste Z-Flag löschen	A, X, Y
1F6A	GETKEY	Hex-Tastatur decodieren	A, X, Y
1E1E	PRTPNT	Den Inhalt der Zellen FB, FA ausdrucken	A, Y

Das Monitorprogramm ist beim KIM-1 in zwei ICs (6530) fest gespeichert. Seine Aufgabe ist es, dem Benutzer die Kommunikation mit dem System zu erlauben; außerdem enthält es die Software für die Aufzeichnung von Programmen auf Kassette.

Am Ende eines Anwenderprogrammes erfolgt gewöhnlich ein Rücksprung zum Monitorprogramm, beim KIM-1 sinnvollerweise an die „Warmstartadresse" 1C4F.

Das schriftliche Begleitmaterial bei den übrigen erwähnten 6502-Systemen ist wesentlich umfangreicher als beim KIM-1, so daß für die Mikrocomputer SYM-1, AIM-65 und PC-100 auf die Darstellung der Monitor-Unterprogramme verzichtet werden kann.

Der SYM-1 wird von Synertek hergestellt und ist praktisch eine verbesserte Version des KIM-1 mit 4 KByte Monitorprogramm und einem zweiten, schnelleren (allerdings unsichereren) Kassetten-Interface. Auch er besitzt eine Hex-Tastatur, ein Siebensegment-Display und eine Terminal-Schnittstelle, an die sich z.B. das Video-Interface KTM-2 anschließen läßt (es paßt natürlich auch zum KIM-1). Der SYM ist dem KIM gegenüber um etwa ein Drittel teurer.

Seit Ende 1978 ist ein 6502-System auf dem Markt, das derzeit wohl eines der interessantesten ist: Der AIM-65 von Rockwell. Er besitzt eine ASCII-Tastatur (ähnlich der einer Schreibmaschine), ein 20stelliges alphanumerisches Display, einen Thermodrucker – dessen Qualität allerdings für gehobene Ansprüche kaum ausreicht – und auch ein Kassetteninterface. Für weniger als 1000 DM steht somit ein System zur Verfügung, das als „Stand-Alone"-Version sogar das Programmieren mit einem Assembler oder – bei weniger zeitkritischen Programmen – in BASIC gestattet; letzteres allerdings nur mit EPROM-Optionen.

Mitte 1979 brachte Siemens mit dem PC-100 ein dem AIM-65 sehr ähnliches System heraus, das wahlweise als Fertiggerät im Gehäuse und mit BASIC-PROMs oder aber in Bausatzform und mit einem 8-KByte-Monitorprogramm (identisch mit dem AIM-65!) erhältlich ist.

Ein Umschreiben von KIM-Programmen, die die oben erwähnten KIM-Monitor-Unterprogramme verwenden, ist nur beim SYM-1 ohne weiteres möglich. Dagegen besitzen AIM-65 bzw. PC-100 (beide sind untereinander völlig kompatibel) völlig anders strukturierte Unterprogramme; auch ist, wie wir noch sehen werden, der Aufbau der Interrupt-Timer unterschiedlich.

Trotzdem dürfte es nach einiger Beschäftigung mit den Systemhandbüchern nicht schwerfallen, die in diesem Buch vorgestellten KIM-Programme auf andere 6502-Systeme umzuschreiben.

Selbstverständlich gibt es außer den erwähnten Mikrocomputern auch noch andere 6502-Systeme, die jedoch meist in erster Linie für das Programmieren in BASIC ausgelegt sind. Da sich dieses Buch jedoch speziell maschinenorientierten Problemen widmet, die sich zum großen Teil in BASIC nicht oder nur schwierig lösen lassen, wollen wir uns hier auf diese vier Mikrocomputer beschränken.

Bei der Auswahl eines Systems sollte man möglichst nicht nur Preis und Leistungsfähigkeit in Betracht ziehen, sondern auch auf die Erhältlichkeit von Software achten. Dies ist der Grund, warum auch heute noch der KIM-1 sehr beliebt ist. Ferner sollte man sich überlegen, ob man in naher Zukunft vorhat, den Mikrocomputer über ein ASCII-Terminal zu bedienen. Wenn dies der Fall ist, so wird man u.U. wiederum dem KIM-1 oder dem SYM-1 den Vorzug gegenüber dem AIM-65 oder dem PC-100 geben, da die „On-Board"-ASCII-Tastatur und das teure alphanumerische Display dann überflüssig werden.

1.4 Gebrauchsanleitung für den KIM-Timer

Auf der Platine des Mikrocomputers KIM-1 befinden sich, integriert in die ICs 6530, zwei programmierbare Intervall-Timer, die sich recht nützlich einsetzen lassen. Bedauerlicherweise enthalten die KIM-Handbücher nur recht vage Angaben über die Programmierung der Timer.

Die Timer bestehen jeweils aus einem Vorteiler, der den Systemtakt durch 1, 8, 64 oder 1024 teilt, und einem voreinstellbaren Zähler, der sich über den Datenbus mit einem bestimmten Wert zwischen hex 00 und hex FF laden läßt und dann von diesem Wert aus mit der bereits vorgeteilten Frequenz bis auf Null zählt.

Der Vorteiler-Faktor ergibt sich aus der Adresse, an die die Daten gespeichert werden, mit denen der eigentliche Timer

geladen werden soll:

Timer 1	*Timer 2*	*Vorteilung*
1704	1744	1
1705	1745	8
1706	1746	64
1707	1747	1024

Hat der Timer nach Ablauf der vorprogrammierten Zeit auf Null gezählt, so wird an der Adresse 1707 das N-Flag gesetzt, das dann z.B. mit dem BIT–Befehl abgefragt werden kann. Eine einfache Zeitschleife für 255 · 1024 µs = 261,12 ms könnte dann z.B. so aussehen:

0050	A9 FF	LDA # FF
0052	8D 07 17	STA 1707
0055	2C 07 17	BIT 1707
0058	10 FB	BPL 0055

Der Timer 1 wird hier mit dem Wert FF geladen; der Vorteiler-Faktor ist 1024, da die Adresse 1707 angesprochen wird; und bis die Zeit abgelaufen ist, wartet der Prozessor in der Schleife 0055/0058. Zwischen die Zeilen 0052 und 0055 lassen sich bei entsprechender Korrektur der relativen Adressierung im BPL–Befehl noch andere Befehle unterbringen, z.B. ein Unterprogramm-Aufruf zur Anzeige von Daten auf dem KIM–Display.

Ob die Zeit abgelaufen ist, wird also durch Testen des N-Flags im Statusregister an der Adresse 1707 erkannt. Will man dagegen den aktuellen Zählerstand auslesen, so kann das z.B. mit dem Befehl LDA 1706 geschehen, also stets an der Adresse 1706.

Einer der beiden KIM–Timer, nämlich Timer 1, ist in der Lage, bei Ablauf der vorprogrammierten Zeit einen Interrupt auszulösen. Addiert man zu den oben angegebenen Adressen jeweils 0008, so werden die Vorteiler-Faktoren wie oben eingestellt, nach dem Ablauf der gewünschten Zeit wird jedoch am Anschluß PB 7 (der als Eingang programmiert sein muß) eine negative Flanke ausgelöst.

Verbindet man nun PB 7 z.B. mit der NMI-Leitung, so läßt sich der Timer 1 so programmieren, daß nach Ablauf einer gewissen Zeit ein NMI-Interrupt ausgelöst wird. Die Befehlsfolge zum Starten des Timers kann hier z.B. lauten:

```
0050    A9 FF     LDA #FF
0052    8D 0F 17  STA 170F
```

In diesem Beispiel tritt nach 261,12 ms ein nicht maskierbarer Interrupt auf. Verwendet man die gleiche Befehlsfolge in der Interrupt-Routine selbst, so entsteht ein periodischer Interrupt. Dann ist jedoch das Initialisieren durch diese Befehlsfolge auch zu Beginn des Hauptprogramms erforderlich, um den Interrupt das erste Mal auszulösen.

Die Methode, den Timer als periodische Interrupt-Quelle zu verwenden, ist sehr universell anwendbar und ersetzt externe Interruptquellen wie etwa RC-Impulsgeneratoren. Sie bietet auch den Vorteil, daß die Interrupt-Frequenz praktisch quarzstabil ist, da der Timer mit dem quarzgesteuerten Systemtakt arbeitet. Es sei noch erwähnt, daß der AIM-65 im Gegensatz zum KIM-1 mit 16-bit-Timern (6522-VIA) arbeitet, die anders zu programmieren sind.

1.5 Zusätzliche Befehle und Maskenfehler beim 6502

Den Mikroprozessor 6502 haben Sie bisher vermutlich erheblich unterschätzt, was seinen Befehlsvorrat angeht. Wegen der Struktur der Befehlsdecodierung auf dem Chip werden manche Hexadezimalzahlen, die nicht im Programmierhandbuch enthalten sind, als u. U. recht nützliche Befehle interpretiert und ausgeführt. Sie stellen Bitmuster-Kombinationen „offizieller" Operationscodes dar und sind in der *Tabelle* aufgelistet. Manche Hexadezimal-Zahlen führen – als Befehl interpretiert – allerdings dazu, daß der Prozessor nur noch mit einem Reset-Befehl „aus dem Weltraum" zurückgeholt werden kann, wie z.B. 12 Befehle, deren letztes Halbbyte (niederwertiges „Nibble") 2 ist.

Zusätzliche 6502-Operationscodes

Hex-Code	*Wirkung*
A7 aa	Akku und X-Register werden mit dem Inhalt der Zero-Page-Adresse aa geladen
87 aa	Das Ergebnis einer UND–Funktion zwischen Akku und X-Register wird an die Zero-Page-Adresse aa gespeichert
97 aa	wie 87, jedoch wird das UND–Ergebnis an die Zero-Page-Adresse aa + Y gespeichert
9E aaaa	Das Ergebnis einer UND–Funktion zwischen dem X-Register und der Konstante 02 wird an die Adresse aaaa gespeichert
9F aaaa	Das Ergebnis einer UND–Funktion zwischen dem Akku, dem X-Register und der Konstante 02 wird an die Adresse aaaa gespeichert
E7 aa	Der Inhalt der Zero-Page-Adresse aa wird um eins erhöht; das Resultat wird dann vom Akkuinhalt subtrahiert
C7 aa	Der Inhalt der Zero-Page-Adresse aa wird um eins erniedrigt und anschließend mit dem Akkuinhalt verglichen; die Status-Flags werden wie bei CMP–Befehlen beeinflußt.

Kaum bekannt ist bisher ein Maskenfehler des 6502-Chips geworden: Folgt einem indirekten Sprung (hexadezimaler Operationscode 6C) das Byte FF, so wird der Sprung falsch ausgeführt. Lautet der Befehl z.B. 6C FF 03, so wird die Sprungadresse nicht etwa aus den Zellen 03FF und 0400 geholt, sondern aus den Zellen 03FF und 0300, was zu einem zunächst völlig unerklärlichen Verhalten des Programms führt. Dem Operationscode 6C sollte man also nicht das Byte FF folgen lassen. Bis Mitte 1979 trat dieser Effekt noch bei 6502-Chips aller Hersteller auf; eine Maskenänderung ist noch nicht abzusehen.

2 Hardware-Tips

2.1 RS-232/V-24-Interface für den KIM-1

Da der Mikrocomputer KIM-1 nur über eine 20-mA-Schnittstelle (Stromschleife) verfügt, kann er nicht direkt mit Terminals verbunden werden, die für V-24- bzw. RS-232-Schnittstellen ausgelegt sind. Zur Pegelanpassung ist in diesem Fall aber eine einfache Schaltung mit einem NPN-Transistor ausreichend (*Abb. 2.1*). Damit läßt sich dann z.B. ein CT-64-Terminal mit dem KIM-1 verbinden. Die angegebene Schaltung hält sich, was Ein- und Ausgangspegel betrifft, wegen ihrer Einfachheit zwar nicht ganz an die Norm, funktioniert aber in allen bisher erprobten Fällen anstandslos.

2.2 „Automatische" Hardware-Speicherverschiebung

Daß selbst Mikrocomputer-Systeme mit dem gleichen Prozessor nicht unbedingt software-kompatibel sind, liegt oft

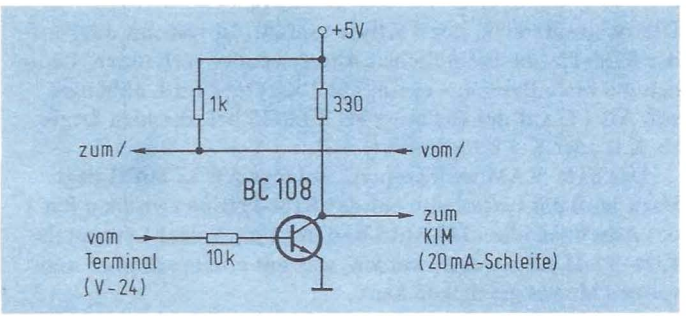

2.1 Anschluß eines RS-232-Terminals an die 20-mA-Schnittstelle des Mikrocomputers KIM-1

daran, daß unterschiedliche RAM-Speicheradressen verwendet werden.

Bei dem Mikrocomputer KIM-1 sind die verbreitetsten Erweiterungen die RAM-Adressen 0400 . . . 13FF oder 2000 . . . 2FFF. Beide Erweiterungsmöglichkeiten lassen sich mit einer schon recht preiswerten 4-KByte-RAM-Karte realisieren. Programme, die für den Adressenbereich 0400 . . . 13FF geschrieben wurden, laufen nun aber leider nicht ohne weiteres im Bereich 2000 . . . 2FFF, es sei denn, man ändert alle absoluten Adressen im Programm, was recht mühsam ist.

Um Ihnen nun die Arbeit mühsamer Programmverschiebungen zu ersparen, sei eine Möglichkeit aufgezeigt, die dieses Problem löst. Auf ähnliche Art und Weise läßt sich das natürlich auch bei anderen Systemen durchführen.

Abb. 2.2 zeigt die Schaltung der Hardware-Adressenduplizierung. Es ist keine manuelle Umschaltung erforderlich, in welchem Adressenbereich gearbeitet werden soll – das tut das Programm selbst durch Ansprechen der Adressenleitung AB 13. Ist diese Leitung H, so ist der Bereich 2000 . . . 2FFF gemeint, andernfalls der Bereich 0400 . . . 13FF.

Je nach dem Zustand von AB 13 liegt das externe RAM also in folgenden Adressenbereichen:

2000 . . . 23FF oder 1000 . . . 13FF und
2400 . . . 2FFF oder 0400 . . . 0FFF.

Der zweite Bereich, der 3 KByte umfaßt, ist fest mit dem auf der KIM-Platine befindlichen Adreßdecoder verbunden. Lediglich der erste Bereich – er umfaßt 1 KByte – wird, abhängig von AB 13, mit der aus nur zwei TTL-IS bestehenden Logik als K 0 oder K 4 interpretiert.

Das KIM-RAM wird gesperrt, solange AB 13 auf H liegt. Dazu muß die Leiterbahn auf der KIM-Platine zwischen Pin 1 des Adreßdecoders 74LS145 und der Chip-Select-Leitung des KIM-RAM aufgetrennt werden, was mit einem scharfen und spitzen Messer geschehen kann.

Diese Hardware-Programmverschiebung läßt sich natürlich nur dann durchführen, wenn der höherwertige Adressenteil,

Nur zwei TTL-IS lösen bei einer 4-kByte-Ram-Erweiterung des KIM-1 Programm-verschiebungs-Probleme per Hardware: Die Programme lassen sich wahlweise in die Adressen-bereiche 0400...13FF oder 2000...2FFF einschreiben

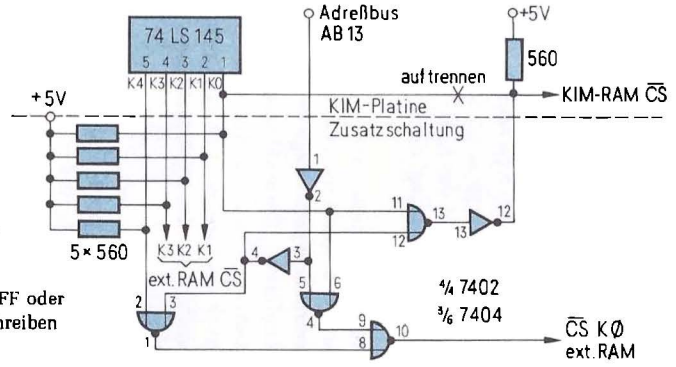

2.2 Duplizieren eines 4-K-RAM in zwei Adressenbereichen

also AB 13 . . . 15, nicht von der externen RAM–Platine selbst decodiert wird.

2.3 Kassetten-Probleme

Bei einer bestimmten Serie des Mikrocomputers KIM–1 haben die Kondensatoren C 9, C 10 und C 11 (Sollwert 6,8 nF) nur 680 pF. Erhebliche Schwierigkeiten beim Einlesen von Kassetten sind die Folge. Die fehlerhaften Kondensatoren tragen meist den Aufdruck „680/10". (Übrigens ist die Beschaltung des PLL–IC LM 565 im Schaltbild des KIM-1-Handbuches nicht vollständig eingetragen: Pin 1 liegt direkt und Pin 9 über 22 nF an Masse.)

Schwierigkeiten beim Einlesen von Kassetten, die nicht mit dem eigenen Recorder bespielt wurden, sind nahezu immer auf eine unterschiedliche Spaltjustage des Tonkopfes in den Recordern zurückzuführen. Empfehlenswert ist daher die Verwendung von Kassettengeräten, bei denen die „Taumelschraube" von außen z.B. durch ein kleines Loch zugänglich und während des Betriebes einstellbar ist. Dies geschieht ganz einfach auf beste Höhenwiedergabe.

Ab und zu treten auch Probleme auf, weil die verwendeten Kassetten nicht verwindungssteif sind oder andere mechanische Unstabilitäten aufweisen. Chromdioxid-Bänder bieten elektrisch keinerlei Vorteile gegenüber Eisenoxid-Bändern – zumindest bei der Datenaufzeichnung.

Noch ein Tip: Die Angabe im KIM-1-Handbuch, die obere Grenze des Applikation-RAM-Bereiches liege bei 17EB, ist falsch. Vielmehr ist die letzte verwendbare Adresse 17E6; die folgenden Zellen werden bereits vom Monitor-Programm verwendet.

2.4 FSK-Modem

2.4.1 Modulator

Aus zwei Trimmpotis, einem Kondensator, vier Widerständen und einer IS 4016 läßt sich eine Schaltung aufbauen, die ein Digitalsignal (z.B. von einem Fernschreiber) in ein FSK (Frequency Shift Keying)-Signal umformt, um es z.B. über Funk zu übertragen oder auf einem Kassettenrecorder aufzuzeichnen. Dabei werden normalerweise die beiden Frequenzen 1275 Hz (log. 0) und 2125 Hz (log. 1) verwendet, jedenfalls soweit die Übertragung per Funk erfolgt (RTTY).

Abb. 2.4.1 zeigt die recht einfache Schaltung des FSK-Oszillators. Von den vier Schaltern im 4016 wird nur einer

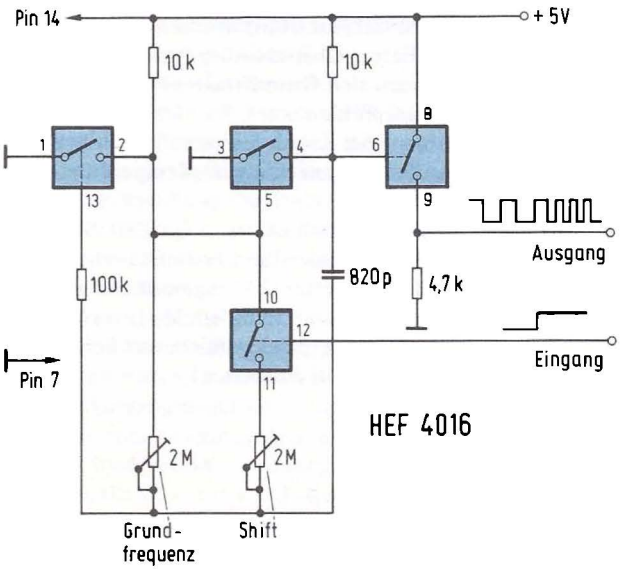

2.4.1 Schaltung eines CMOS-FSK-Modulators

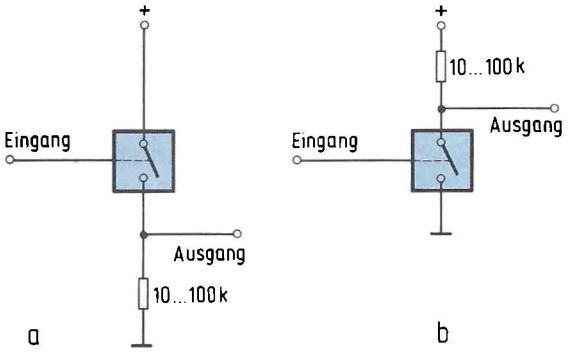

2.4.2 Ein CMOS-Schalter läßt sich als Inverter oder Buffer einsetzen

wirklich als solcher benutzt; die übrigen sind als Inverter geschaltet, zwei als Oszillator, einer als Ausgangsbuffer. Mit den beiden Trimmpotis lassen sich Grundfrequenz und Frequenzshift einstellen; es ist empfehlenswert, Wendel- bzw. Spindelausführungen zu wählen. Als Kondensator sollte ein Styroflextyp Verwendung finden, um eine gute Temperaturstabilität zu gewährleisten.

Wie aus *Abb. 2.4.2* ersichtlich ist, kann ein CMOS-Schalter mit nur einem zusätzlichen Widerstand in einen nichtinvertierenden Buffer (a) oder einen Inverter (b) umgewandelt werden; in Abb. 2.4.1 wurde nur die letztere Möglichkeit verwendet. Auf diese Weise lassen sich oft „übriggebliebene" Schalter eines 4016 noch anderweitig sinnvoll einsetzen.

2.4.2 Demodulator

Zur Aufzeichnung von Mikrocomputer-Programmen auf Kassettenrecorder, zur Datenübertragung per Telefon oder für Funkfernschreiben verwendet man meist das sogenannte FSK-Verfahren, auf Neuhochdeutsch „Frequency Shift Keying". Die digi-

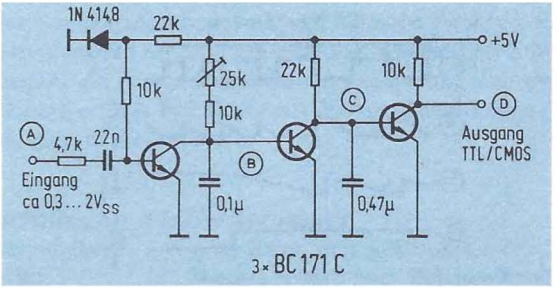

2.4.3 FSK-Demodulator mit drei Transistoren

talen Werte 0 und 1 werden dabei als zwei Tonfrequenzen übertragen, die um einige hundert Hertz differieren. Welcher Code verwendet wird, z.B. ASCII oder Baudot, spielt dabei zunächst keine Rolle; als Übertragungsgeschwindigkeit bei ASCII-Funkfernschreiben haben sich allerdings 110 bzw. 300 Baud (bit pro Sekunde) und im Baudot-Code 45,45 Baud eingebürgert.

Die nachfolgend beschriebene Schaltung *Abb. 2.4.3* eignet sich für Geschwindigkeiten bis etwa 600 Baud und zeichnet sich in erster Linie durch den extrem geringen Bauelemente-Aufwand aus. Sie ermöglicht die Demodulation des FSK-Signals, d.h. die Rückverwandlung der übertragenen Nf-Töne (z.B. 1275 Hz und 2125 Hz) in ein TTL- und CMOS-kompatibles Digitalsignal, das z.B. einem Fernschreiber oder einem Terminal zugeführt werden kann.

Die Anordnung mit nur drei Transistoren wirkt als Frequenzdiskriminator: Wenn die Eingangsfrequenz höher als ein bestimmter, mit einem Trimmpoti abgleichbarer Wert (z.B. 1,7 kHz) ist, so ist der Ausgangspegel Low; andernfalls ist er High. Um Nf-Anteile auf dem Ausgangssignal zu vermeiden, darf die niedrigste der beiden FSK-Frequenzen nicht unter etwa 800 Hz liegen; andernfalls ist der 0,47-µF-Kondensator entsprechend zu erhöhen.

Ein praktischer Versuch zeigte erstaunlicherweise, daß diese einfache Schaltung bei der Aufnahme von Programmen mit 110 Baud auf einem üblichen Kassettenrecorder eine geringere

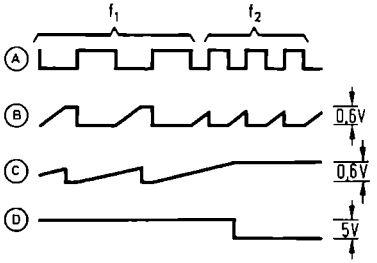

2.4.4 Impulsschema des FSK-Demodulators

Fehlerquote zeigte als eine PLL-Demodulatorschaltung mit dem IC NE 567, das auf die höhere der beiden FSK-Frequenzen abgestimmt war. Dies ist vor allem auf die wesentlich geringere Empfindlichkeit der Transistorschaltung gegenüber Phasenschwankungen des Nf-Signals zurückzuführen, die z.B. von dem unvermeidlichen Schlupf des Bandes hervorgerufen werden können.

Der Impulsplan (*Abb. 2.4.4*) macht deutlich, wie das Ganze funktioniert.

2.5 Norm für die ASCII-Übertragung im Amateurfunk

Mitte Januar 1979 trafen sich in München rund 30 Funkamateure, die sich zum Ziel gesetzt hatten, die Übertragung von ASCII- bzw. ISO-7-bit-Zeichen per Funk zu vereinheitlichen. Der Code ist seit 1976 von der Deutschen Bundespost für zulässig erklärt und erfreut sich speziell bei den Mikrocomputer-Anwendern unter den Funkamateuren steigender Beliebtheit, da er doppelt so viele mögliche Zeichen umfaßt wie der bisher übliche Baudot-5-bit-Code.

Die Übertragungsparameter wurden so gewählt, daß Inkompatibilitäten mit den üblichen Terminals und Mikrocomputern möglichst vermieden werden. Ferner gestattet es das Toleranz-

feld der Tonfrequenzen, sowohl mit üblichen Funkfernschreib-FSK-Modulatoren als auch mit dem sog. Kansas-City-Standard zu arbeiten, der für die Magnetbandaufzeichnung eine weite Verbreitung erlangt hat. Geeignete Modem-Schaltungen finden sich übrigens in diesem Buch.

Eigenschaften der ASCII-Übertragung

Geschwindigkeit	300 Baud, min. 1 Stopbit
Parity-Bit	konstant Null bzw. Zeichen-Invertierung
Modulationsart	F2; H = 2100 . . . 2425 Hz, L = 1175 . . . 1300 Hz
Sendeformat	2 . . . 5 s H-Ton; X DE Y; Text; PSE K X, Y = Rufzeichen; je max. 7 Zeichen, ohne Leerraum vor und hinter der Ziffer)
Steuerzeichen	Line Feed (0A), Carriage Return (0D), Back Space (08), NUL (00, keine Wirkung)
Zeichensatz	Alle ASCII-Zeichen von hex 20 bis hex 7E; Rufzeichen und Systembefehle nur hex 20 . . . 5A.

3 Programme für den „rohen" KIM – 1

3.1 Funktionsgenerator

Der Software-Funktionsgenerator entstand ursprünglich aus dem Bedürfnis, die Resonanzfrequenzen von Nf-Filtern möglichst genau einzustellen. Für diesen Zweck ist es notwendig, ein Sinussignal exakt einstellbarer und reproduzierbarer Frequenz zu erzeugen. Das Vorhaben, einen solchen Sinusgenerator mit z.B. 2 Hz Genauigkeit per Hardware zu realisieren, wurde aus Aufwandsgründen schnell aufgegeben; stattdessen fiel die Wahl auf den Mikrocomputer KIM-1, der über einen an die I/O-Ports PA 0 . . . 7 angeschlossenen Digital-Analog-Wandler nicht nur Sinussignale, sondern ganz beliebige Kurvenformen erzeugen kann. Wegen seiner recht schnellen CPU 6502 ist er in der Lage, das Ausgangssignal nach der Sample-Methode zu erzeugen.

Das Sinussignal kann vom Mikrocomputer nicht kontinuierlich, sondern nur als Approximation in kleinen Amplitudenschritten erzeugt werden. Zu diesem Zweck ist im Adressenbereich 0200 . . . 02FF eine Amplitudentabelle für genau eine Sinusperiode gespeichert, die zyklisch abgetastet und an den D/A-Wandler ausgegeben wird. Selbstverständlich können auch andere Kurvenformen dort abgespeichert werden, z.B. Dreiecksfunktionen oder auch komplexere Dinge, deren Amplitudenwerte sinnvollerweise mit einem programmierbaren Taschenrechner oder auch einem BASIC-Computer ausgerechnet werden. *Abb. 3.1.1* enthält eine Tabelle für ein Viertel der Sinusperiode; das kleine Programm in *Abb. 3.1.2* errechnet daraus die übrigen drei Viertel und speichert sie an die richtigen Adressen ab. Es funktioniert unabhängig vom übrigen Programm und läßt sich bei der Tabellenerstellung aller doppelt symmetrischen Kurvenformen anwenden.

```
02oo FF FF FF FF FE FE FE FD FD FC FB FA FA F9 F8 F6
021o F5 F4 F3 F1 Fo EE ED EB EA E8 E6 E4 E2 Eo DE DC
022o DA D7 D5 D3 Do CE CB C9 C6 C4 C1 BE BC B9 B6 B3
023o Bo AD AA A7 A5 A2 9E 9B 98 95 92 8F 8C 89 86 83
024o 8o 7C
```

3.1.1 Wertetabelle für ein Viertel einer Sinus-Periode

3.1.2 Programm zum Errechnen der übrigen drei Viertel des Sinus

```
00Bo A2 4o     LDX #4o
00B2 Ao oo     LDY #oo
00B4 B9 oo o2  LDA o2oo,Y
00B7 9D Co o2  STA o2Co,X
00BA 49 FF     EOR #FF
00BC 99 8o o2  STA o28o,Y
00BF 9D 4o o2  STA o24o,X
00C2 C8        INY
00C3 CA        DEX
00C4 1o EE     BPL 00B4
00C6 4C 4F 1C  JMP 1C4F
```

3.1.3 Erzeugung des Ausgangssignales durch Tabellenabfrage

```
0088 A9 FF     LDA #FF
008A 8D o1 17  STA 17o1
008D BD oo o2  LDA o2oo,X
009o 8D oo 17  STA 17oo
0093 98        TYA
0094 65 E3     ADC E3
0096 A8        TAY
0097 8A        TXA
0098 65 E4     ADC E4
009A AA        TAX
009B 18        CLC
009C EA        NOP
009D EA        NOP
009E 9o ED     BCC 008D
```

```
0000 D8 A2 FF 9A E8 8E FA 17 8E FB 17 86 F9 86 FA 2o
0010 37 oo Do FB 2o 37 oo Fo FB 2o 6A 1F C9 oA 3o o7
0020 38 E9 o8 85 8F Do 1C 2A 2A 2A 2A Ao o4 2A 26 F9
0030 26 FA 88 Do F8 Fo D8 A2 oD Ao o2 A9 7F 8D 41 17
0040 4C 28 1F A9 oo 85 E2 85 E1 A5 F9 Do o4 A5 FA Fo
0050 19 38 F8 A5 F9 E9 o1 85 F9 E6 E1 Do o2 E6 E2 Bo
0060 E8 38 A5 FA E9 o1 85 FA Bo F5 D8 A5 E2 85 E4 A5
0070 E1 A2 o6 46 E4 6A CA Do FA 18 65 E1 85 E3 A5 E4
0080 65 E2 85 E4 o6 E3 26 E4
```

3.1.4 Programmteil zur Eingabe der gewünschten Frequenz

Das nächste Problem ist nun, die zyklische Abfrage der Kurvenform-Tabelle so zu gestalten, daß dabei die gewünschte Frequenz herauskommt. Zu diesem Zweck wird nicht Byte für Byte der Tabelle nacheinander abgefragt, sondern es werden umso mehr Bytes ausgelassen, je höher die gewünschte Frequenz ist. Die Sollfrequenz wird dabei durch eine 16-bit-Zahl repräsentiert, deren niederwertiges Byte von dem Programm in *Abb. 3.1.3* in das Y-Register übernommen wird, das höherwertige in das X-Register. Letzteres wird als Index für die Kurvenformtabelle verwendet. Bei jedem Schleifendurchlauf wird die 16-bit-Zahl in den X- und Y-Registern nun um den 16-bit-Betrag erhöht, der in 00E4 und 00E3 steht.

Ein Schleifendurchlauf dauert genau 31 µs (1 MHz Taktfrequenz des Mikrocomputers vorausgesetzt). Bezeichnet man die 16-bit-Zahl in den Zellen 00E3 und 00E4 mit F, so gilt die Beziehung

$$f = \frac{F}{31\ \mu s \cdot 256^2}$$

so daß - wenn man die Frequenz in Hz eingeben möchte - ein Umrechnungsfaktor F/f = 2,031616 erforderlich ist.

Neben den Routinen für Display und Tastatur-Abfrage enthält das in *Abb. 3.1.4* hexadezimal aufgelistete Programm die erforderliche Dezimal-Hexadezimal-Umwandlung (16 bit) und die Multiplikation mit dem Umrechnungsfaktor 2,0316 . . . , der hier durch die Approximation

$$2{,}0316 \approx (1 + \frac{1}{64}) \cdot 2$$

gebildet wird. Der dabei entstehende Fehler ist $180 \cdot 10^{-6}$, was bei einer Frequenz von 1 kHz nur 0,18 Hz ausmacht und somit vernachlässigbar klein gegenüber der Quantisierungs-Unsicherheit von 1 Hz ist.

Die Tastenfunktionen des KIM

Ist das Programm einmal an der Adresse 0000 gestartet, so haben die KIM–Tasten eine andere Bedeutung als im Programmiermodus. Auffallend ist zunächst, daß das Display nur vier Stellen anzeigt; die restlichen beiden sind dunkelgetastet. Jetzt kann mit den Tasten 0 . . . 9 eine vierstellige Frequenz (1 . . . 9999 Hz) dezimal eingegeben werden. Hat man sich einmal vertippt, so läßt sich mit der Stop-Taste (ST) das Display wieder löschen.

Nach einem Druck auf die Taste A wird die im Adressenbereich 0200 . . . 02FF gespeicherte Kurvenform, z.B. ein Sinus, mit der gewählten Frequenz über den D/A-Wandler ausgegeben. An PA 7 steht dabei gleichzeitig ein Rechteck zur Verfügung. Will man eine andere Frequenz eingeben, so braucht man nur die Stop-Taste zu drücken, und das Display, das während der Signalerzeugung dunkel ist, leuchtet wieder.

Die Tasten B . . . F haben die gleiche Bedeutung wie die Taste A, sprechen aber Kurvenform-Tabellen in anderen Speicherbereichen an: Taste B z.B. 0300 . . . 03FF. Auf diese Weise ist es möglich, mehrere unterschiedliche Wellenformen abzurufen. Ein kleiner Trick: Lädt man den Bereich 0300 . . . 03FF mit irgendeinem Programm, so erzeugt ein Druck auf die Taste B u.U. ein breitbandiges Rauschen, da die Programmbefehle als statistisch verteilte Amplituden interpretiert werden.

Für bestimmte Aufgaben, wie etwa das oben erwähnte Einstellen von Filter-Durchlaßkurven, ist dieser Software-Funktionsgenerator ideal geeignet, gestattet er doch eine exakte digitale Frequenzeingabe. Aber: Die Frequenz läßt sich eben nur in Schritten variieren, und zudem weist sie wegen der verwendeten Sample-Methode noch einen bestimmten, wenn auch sehr kleinen Störhub auf. Ferner bringt es das Sample-Prinzip mit sich, daß ein gewisses Quantisierungs-Geräusch entsteht, das dem Störabstand Grenzen setzt. Und schließlich hat das Ausgangssignal bei knapp 10 kHz mit einem Sinus kaum noch etwas zu tun, da die Sample-Frequenz ja „nur“ 1/31 MHz = 32,26 kHz beträgt. Dieses Problem läßt sich jedoch mit einem 15-kHz-Tiefpaß leicht beseitigen.

Als D/A-Wandler eignet sich z.B. der Typ ZN 425 (s.a. Kapitel 3.3).

3.2 Nf-Zähler

Sowohl in der Analogtechnik als auch in der Mikrocomputer-Technik müssen manchmal Frequenzen gemessen werden. Was liegt näher, als den Mikrocomputer selbst damit zu beauftragen? So lassen sich z.B. Modem-Tonfrequenzen oder Kassetten-Interfaceschaltungen exakt abgleichen, ohne einen teuren Frequenzzähler zu benötigen.

Das in *Abb. 3.2* als KIM-Version aufgelistete Programm mißt 100 ms lang die Zahl der am I/O-Port PB 3 auftretenden Perioden, wobei jede aus einem positiven und einem negativen Nulldurchgang besteht. Die Aufsummierung erfolgt dezimal – beim 6502 ist das besonders einfach, da sich dieser Mikroprozessor mit dem Befehl SED (Set Decimal) in die dezimale Arithmetik umschalten läßt.

Nach diesen 100 ms tritt ein Interrupt des programmierbaren Timers auf. Das Programm springt an die Adresse 003B, setzt den Stackpointer auf seine Grundstellung zurück und zeigt etwa 260 ms lang das Zählergebnis an. Da die Auflösung 10 Hz beträgt, muß dafür gesorgt werden, daß – um eine Anzeige in Hz zu erreichen – noch genau eine Stelle folgt; d.h. die niederwertigste Stelle des Zählergebnisses muß in die vorletzte Anzeigenstelle geschoben werden. Dies erfolgt mit LSR- und ROR-Befehlen; zu beachten ist, daß die 6502-Chips, die vor dem Juni 1976 gefertigt wurden, den ROR-Befehl nicht kennen! In diesem Fall müßte das Programm geringfügig umgeschrieben werden, um die entsprechende Befehlsfolge durch eine andere, die kein ROR beinhaltet, zu ersetzen.

Das zu messende Eingangssignal kann auf zwei Arten dem Mikrocomputer zugeführt werden; entweder legt man es als TTL-Pegel direkt an den I/O-Port PB 3, oder man verwendet eine Schaltung, die im nächsten Kapitel vorgestellt wird. Dann ist nämlich über die KIM-Tastatur eine digitale Einstellung des Triggerpegels möglich, wobei die Taste 0 dem Pegel -2,55 V und die

```
0000 LDA #$FF
0002 STA 1701
0005 LDA #$00
0007 STA   FA
0009 STA   FB
000B STA 17FB
000E LDA #$80
0010 STA 1700
0013 LDA #$3B
0015 STA 17FA
0018 LDA #$62
001A STA 170F
001D LDA #$08
001F BIT 1702
0022 BNE 001F
0024 BIT 1702
0027 BEQ 0024
0029 SED
002A LDA   FA
002C SEC
002D ADC #$00
002F STA   FA
0031 LDA   FB
0033 ADC #$00
0035 STA   FB
```

```
0037 CLD
0038 JMP 001D
003B LDX #$FF
003D TXS
003E CLD
003F STX 1707
0042 LDA #$00
0044 STA   F9
0046 LDX #$04
0048 LSR   FB
004A ROR   FA
004C ROR   F9
004E DEX
004F BNE 0048
0051 JSR 1F1F
0054 BIT 1707
0057 BPL 0051
0059 JSR 1F6A
005C CMP #$10
005E BPL 0066
0060 ASL  A
0061 ASL  A
0062 ASL  A
0063 ASL  A
0064 STA   0F
0066 JMP 0000
```

```
0000 A9 FF 8D 01
0004 17 A9 00 85
0008 FA 85 FB 8D
000C FB 17 A9 80
0010 8D 00 17 A9
0014 3B 8D FA 17
0018 A9 62 8D 0F
001C 17 A9 08 2C
0020 02 17 D0 FB
0024 2C 02 17 F0
0028 FB F8 A5 FA
002C 38 69 00 85
0030 FA A5 FB 69
0034 00 85 FB D8
0038 4C 1D 00 A2
003C FF 9A D8 8E
0040 07 17 A9 00
0044 85 F9 A2 04
0048 46 FB 66 FA
004C 66 F9 CA D0
0050 F7 20 1F 1F
0054 2C 07 17 10
0058 F8 20 6A 1F
005C C9 10 10 06
0060 0A 0A 0A 0A
0064 85 0F 4C 00
0068 00 00 00 00
```

3.2 KIM-Programm für die Messung von Frequenzen im Nf-Bereich

Taste F dem Pegel + 2,4 V entspricht. Selbstverständlich sind alle Zwischenwerte in Schritten von etwa 0,3 V einstellbar, und die Taste 8 legt den Triggerpegel auf 0 V.

Um zu erreichen, daß der Timer-Interrupt einen nicht maskierbaren Interrupt (NMI) auslöst, ist es notwendig, eine Verbindung zwischen PB 7 und NMI herzustellen. Der NMI-Vektor (003B) wird automatisch vom Programm in die Zellen 17FA und 17FB gespeichert. Außer den Display-Registern 00F9, 00FA, 00FB sowie dem Programm selbst werden keine Speicherplätze belegt.

3.3 Speicheroszilloskop

Um langsam ablaufende Vorgänge, z.B. die Entladekurve eines Nickel-Cadmium-Akkus, darzustellen, ist die Verwendung eines Speichervorsatzes in Verbindung mit einem handelsüblichen Oszilloskop recht praktisch.

Das Abspeichern einer analogen Information ist leider nicht ohne weiteres möglich; ein Mikrocomputer kann schließlich nur digitale Bits oder Bytes speichern. Aus diesem Grunde ist zunächst einmal ein Analog-Digital-Wandler erforderlich, der die zu messende Eingangsspannung in ein digitales Wort, ein 8-bit-Byte, umsetzt.

Analog-Digital-Wandler sind nun leider recht teuer, und da man zur Wiedergabe der gespeicherten Spannungswerte ohnehin

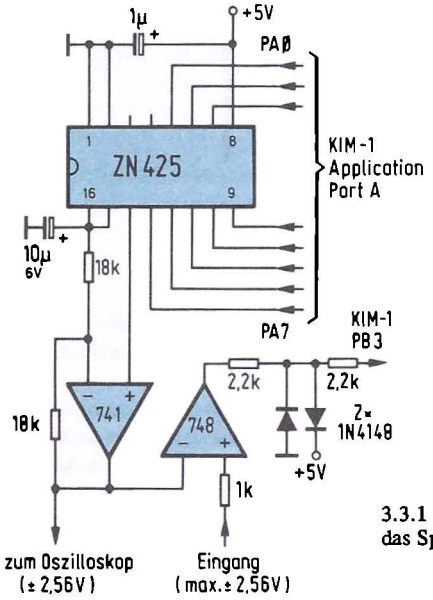

3.3.1 Notwendige Hardware für das Speicheroszilloskop

einen Digital-Analog-Wandler benötigt, wurde eine preisgünstigere Lösung verwendet.

Sie besteht darin, den Digital-Analog-Wandler durch zwei Operationsverstärker und etwas Software auch als Analog-Digital-Umsetzer anzuwenden. Dazu dient die in *Abb. 3.3.1* gezeigte Schaltung. Der Mikrocomputer ändert gezielt die am D/A-Wandler anstehenden Daten (KIM–Port A) solange, bis

```
a2 ff        0061 a0 00        00c5 a9 ff
9a                84 fa             8d 01 17
a9 00             a9 02             8d 00 17
8d fa 17          85 fb             a9 80
8d fb 17          a9 ff             aa
85 f9             8d 01 17          4d 00 17
85 fa             8d 00 17          8d 00 17
85 fb             a9 00             a9 08
85 f6             8d 00 17          2c 02 17
a9 02             b1 fa             f0 07
85 f7             8d 00 17          8a
20 1f 1f          20 63 1f          4d 00 17
d0 fb             a5 fb             8d 00 17
20 1f 1f          c9 04             8a
f0 fb             d0 f2             4a
20 1f 1f          f0 db             90 e7
20 6a 1f          a9 00        00e8 4c 00 01
c9 10             85 f3
f0 5b             85 f4        0100 ad 00 17
c9 11             85 f5             a0 00
f0 32             d8                91 f6
c9 0c             a5 f3             e6 f6
f0 16             c5 f9             d0 0b
c9 0a             d0 0c             e6 f7
10 e0             a5 f4             a5 f7
2a                c5 fa             c9 04
2a                d0 06             d0 03
2a                a5 f5             4c 00 00
2a                c5 fb             4c 86 00
a0 04             f0 24        0119 ende
2a                a9 1e
26 f9             8d 06 17
26 fa             2c 07 17
26 fb             10 fb
88                f8
d0 f6             18
f0 ce             a5 f3
a9 02             69 01
85 fb             85 f3
a9 00             90 d9
85 fa             a5 f4
a0 00             69 00
91 fa             85 f4
20 63 1f          90 f6
a6 fb             a5 f5
e0 04             69 00
d0 f5             85 f5
4c 00 00          90 ee
```

3.3.2 6502-Maschinencode für das KIM–Speicheroszilloskop

dieser eine der zu messenden Eingangsspannung entsprechende Spannung liefert. Dies geschieht nach einem Algorithmus, der ähnlich wie das bekannte Zahlenratespiel Hi-Lo arbeitet und eine Umsetzzeit von nur 200 . . . 300 µs für ein 8-bit-Wort ermöglicht. *Abb. 3.3.2* zeigt das gesamte Programm in hexadezimaler Form; der Teil im Adressenbereich 00C5 . . . 00E8 dient der A/D-Umsetzung. (Zur Orientierung enthält Abb. 3.3.2 einige Adressenangaben; Startadresse ist 0000.)

Die Bedienung dieses Mikrocomputer-Speicherzusatzes ist denkbar einfach. Sobald das Programm an der Adresse 0000 durch Drücken der Taste GO gestartet wurde, zeigen alle sechs Siebensegment-Displays des KIM-1 eine Null. Mit den Tasten 0 . . . 9 läßt sich nun eine beliebige Aufzeichnungsdauer eingeben; hat man sich vertippt, kann man mit der Stop-Taste (ST) die Anzeige wieder löschen. Es lassen sich Zeiten zwischen 1 s und 999 999 s eingeben.

Die Aufzeichnung des analogen Spannungsverlaufes am nichtinvertierenden Eingang des Operationsverstärkers 748 beginnt, sobald nun die Taste AD („Analog/Digital") gedrückt wird. Für die gerade gewählte Aufzeichnungszeit bleibt das Display dunkel und zeigt dann wieder 000 000 an. Mit der Taste DA (Digital/Analog) lassen sich nun die 512 Bytes des Speicherbereiches 0200 . . . 03FF wieder abrufen und mit etwa 18 ms Wiederholzeit auf dem angeschlossenen Oszilloskop darstellen. Das Programm sorgt auch automatisch dafür, daß zu Beginn jedes Zyklus ein Triggerimpuls zur Synchronisation des Oszilloskops mit vollem Spannungshub (U_{ss} = 5,12 V) erzeugt wird.

Aus dem Darstellungs-Modus kann durch Drücken von ST wieder herausgesprungen werden. Diese Taste ermöglicht auch ein vorzeitiges Abbrechen einer Aufzeichnung. Während das Display leuchtet, kann schließlich mit der Taste C der gesamte Speicherinhalt (Adressenbereich 0200 . . . 03FF) gelöscht werden.

Die Auflösung dieses „Speicheroszilloskops" beträgt 256 Amplitudenschritte (vertikal) und 512 Zeitschritte (horizontal). Für die beiden Operationsverstärker empfiehlt sich

eine Betriebsspannung von etwa ± 12 V, die nicht stabilisiert zu sein braucht.

3.4 Baudot-Ausgabeprogramm

Die beiden am weitesten verbreiteten Codes zur seriellen Datenübertragung sind der Baudot- und ASCII-Code. Unglücklicherweise arbeiten praktisch alle Mikrocomputer im ASCII- und alle Fernschreiber im Baudot-Code; doch stellt dies keinen Grund dar, ein Programm nicht auch einmal von einem preiswert erhältlichen, gebrauchten Fernschreiber ausdrucken zu lassen.

Die Codes

Der Baudot-Code besteht aus fünf zu übertragenden Datenbits, die das jeweilige Zeichen in serieller Form als Nullen und Einsen enthalten. Das niederwertigste Datenbit wird zuerst, das höchstwertige zuletzt gesendet. Vor dem ersten Datenbit wird log. 0 als Startbit ausgegeben, nach dem letzten Datenbit folgen 1,5 Stopbits mit log. 1. (1,5 bezieht sich hier auf die Länge; ein Bit dauert bei der üblichen Fernschreibgeschwindigkeit von 50 Baud genau 20 ms.) Ein besonderes Problem des Baudot-Codes ist, daß die einzelnen Zeichen in sich nicht eindeutig sind; so kann eine bestimmte 5-bit-Folge sowohl einen Buchstaben als auch eine Ziffer oder ein Zeichen darstellen – je nachdem, ob irgendwann vorher einmal ein Zeichen, „Buchstabe" oder „Ziffer", gesendet wurde. Der Baudot-Zeichenvorrat ist also zunächst einmal in zwei Teilbereiche getrennt, nämlich die Buchstaben von A bis Z und die Ziffern und Zeichen. Wurde z.B. als letztes Zeichen ein Buchstabe gedruckt, so muß vor der Ausgabe einer Ziffer oder eines Satzzeichens erst einmal das Zeichen „ZI" ausgegeben werden.

Ganz anders beim ASCII-Code (American Standard Code for Information Interchange): Jedes Zeichen ist für sich eindeutig definiert; außerdem handelt es sich bei diesem Code normalerweise um ein 7-bit-Format, das $2^7 = 128$ verschiedene

```
UNTERPROGRAMM ZUR BAUDOT-AUSGABE
0352 86 F5        STX F5    X RETTEN
0354 A2 80        LDX #80   PA 7 =
0356 8E 01 17     STX 1701  AUSGANG
0359 C9 0D        CMP #0D   C.R.
035B D0 04        BNE 0361
035D A9 08        LDA #08
035F D0 0E        BNE 036F
0361 C9 0A        CMP #0A   L.F.
0363 D0 04        BNE 0369
0365 A9 02        LDA #02
0367 D0 06        BNE 036F
0369 29 3F        AND #3F   6 BIT ASCII
036B AA           TAX       ALS INDEX
036C BD C0 03     LDA 03C0,X
036F 85 F4        STA F4
0371 29 20        AND #20   MODUS-TEST
0373 C5 F3        CMP F3    (BU./ZI.)
0375 F0 0E        BEQ 0385
0377 85 F3        STA F3    NEUER MODUS
0379 A8           TAY       NULL-TEST
037A F0 04        BEQ 0380
037C A9 1B        LDA #1B
037E D0 02        BNE 0382  MODUS-
0380 A9 1F        LDA #1F   UMSCHALTUNG
0382 20 8D 03     JSR 038D  AUSGEBEN
0385 A5 F4        LDA F4    UND ZEICHEN
0387 20 8D 03     JSR 038D  DRUCKEN
038A A6 F5        LDX F5
038C 60           RTS
038D A2 7F        LDX #7F   STARTBIT
038F 8E 00 17     STX 1700
0392 20 B4 03     JSR 03B4
0395 A0 04        LDY #04   5 BITS
0397 4A           LSR
0398 90 04        BCC 039E
039A A2 FF        LDX #FF   '1'
039C D0 02        BNE 03A0
039E A2 7F        LDX #7F   '0'
03A0 8E 00 17     STX 1700
03A3 20 B4 03     JSR 03B4
03A6 88           DEY
03A7 10 EE        BPL 0397
03A9 A2 FF        LDX #FF   STOPBIT
03AB 8E 00 17     STX 1700  (LAENGE =
03AE A2 1E        LDX #1E   1,5 BIT)
03B0 20 B6 03     JSR 03B6
03B3 60           RTS
03B4 A2 14        LDX #14   VERZOEG.1 BIT
03B6 8E 07 17     STX 1707
03B9 2C 07 17     BIT 1707
03BC 10 FB        BPL 03B9
03BE 60           RTS
03BF 00                     ENDE
```

3.4.1 Unterprogramm zur Ausgabe eines im Akku stehenden ASCII-Zeichens auf einem Baudot-Fernschreiber

3.4.2 ASCII-Baudot-Umwandlungstabelle

```
TABELLE 6-BIT-ASCII ZU BAUDOT

03C0 00 03 19 0E 09 01 0D 1A
03C8 14 06 0B 0F 12 1C 0C 18
03D0 16 17 0A 05 10 07 1E 13
03D8 1D 15 11 2D 00 3A 00 00
03E0 24 34 00 29 00 24 31 25
03E8 2F 32 39 31 2C 23 3C 3D
03F0 36 37 33 21 2A 30 35 27
03F8 26 38 2E 2B 24 3E 24 39
0400 ENDE
```

Zeichen darstellen kann, wesentlich mehr, als das beim Baudot-Code ($2 \cdot 2^5 = 64$ Zeichen) möglich ist. So sind im ASCII-Code auch Kleinbuchstaben sowie eine ganze Reihe von Steuerzeichen möglich. Aus diesen Gründen setzte sich ASCII in der Mikrocomputertechnik praktisch hundertprozentig durch.

Das Programm

Aufgabe des in *Abb. 3.4.1* dargestellten Unterprogramms ist es, ein im Akku stehendes ASCII-Zeichen auf einem Baudot-Fernschreiber auszudrucken. Um Platz für die notwendige Umwandlungstabelle (*Abb. 3.4.2*) zu sparen, werden nur 6 bit des 7-bit-ASCII-Zeichens als Tabellenindex verwendet; die beiden Steuerzeichen CR (Wagenrücklauf) und LF (neue Zeile) werden vom Programm getrennt decodiert, da sie bei der Einschränkung auf 6 bit verlorengingen. Der 6-bit-Maskierung fallen auch die Kleinbuchstaben zum Opfer; sie können aber auf dem Fernschreiber ohnehin nicht ausgegeben werden.

Das „Haupt-Unterprogramm" ruft zwei weitere Unterprogramme auf, nämlich eines zur Ausgabe eines im Akku stehenden Baudot-Zeichens (Adresse 038D) und eines zur Verzögerung um eine der jeweiligen Baud-Rate entsprechende Bit-Dauer, hier für 50 Baud dimensioniert.

Es wurde darauf geachtet, daß die Wirkung dieses Programms auf die Prozessor-Register genau identisch ist mit dem im KIM-Monitor-ROM stehenden Unterprogramm „OUTCH", d.h. das X-Register wird „gerettet". Y ist nach der Rückkehr vom

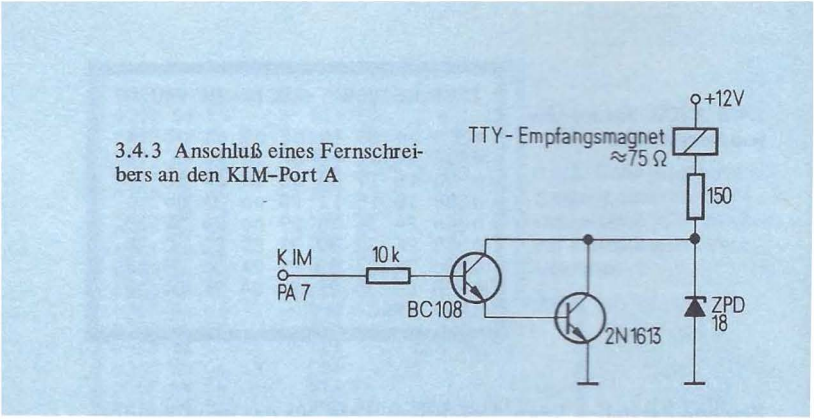

3.4.3 Anschluß eines Fernschreibers an den KIM-Port A

Unterprogramm hexadezimal FF, und der Akkuinhalt ist verloren.

Es muß noch erwähnt werden, daß die Tabelle außer der 5-bit-Baudot-Information als sechstes Bit noch die Aussage enthält, ob es sich um den Buchstaben- oder um den Ziffernmodus handelt. Ändert sich der Modus gegenüber dem zuletzt ausgegebenen Zeichen, so wird ein entsprechendes Umschaltzeichen an den Fernschreiber ausgegeben. Das Programm benutzt die Zero-Page-Adressen 00F3 (Modus), 00F4 (Baudot-Zeichen) und 00F5 (X-Register).

Notwendige Hardware

Die Timer-Adressen (1707) und die Adressen der I/O-Register beziehen sich auf den Mikrocomputer KIM-1. Das Baudot-Zeichen wird am Anschluß PA 7 ausgegeben; das Programm gestattet es aber, auch einen beliebigen anderen Port als Ausgang zu verwenden. Zum Anschluß des Baudot-Fernschreibers genügt eine Schaltung nach *Abb. 3.4.3.* Die Z-Diode dient dazu, Schaltspitzen zu dämpfen, die durch die Selbstinduktion des Empfangsmagneten auftreten.

Abb. 3.4.4 zeigt schließlich ein einfaches Programm, das das direkte Schreiben auf dem Drucker des Fernschreibers mit einem ASCII-Terminal gestattet; es besteht nur aus zwei Unterprogramm-Aufrufen und einem Rücksprungbefehl. Sollte sich

```
ASCII-EINGABE
BAUDOT-AUSGABE

0000 20 5A 1E    JSR 1E5A  GETCH(KIM)
0003 20 52 03    JSR 0352  BAUDOT-AUSG.
0006 4C 00 00    JMP 0000  NOCHMAL
```

3.4.4 Programm zur Bedienung des Fernschreibers mit einer ASCII-Tastatur

herausstellen, daß die Fernschreibergeschwindigkeit nicht 50 Baud beträgt, so sind die hexadezimalen Inhalte der Zellen 03AF und 03B5 zu ändern.

Ein Verlegen des Baudot-Ausgabe-Unterprogramms in eine andere „Page", also in eine andere Speicherseite, ist sehr einfach: Man braucht nur bei allen 3-Byte-Befehlen, deren drittes Byte 03 lautet, dieses Byte auf die neue Page ändern.

3.5 Programm für einen Metallpapier-Drucker

Für weniger als 400 DM bekommt man heute schon einfache Matrixdrucker, die mit aluminiumbeschichtetem Papier arbeiten; ein Beispiel ist der von Matsushita hergestellte KE-100 (Vertrieb: Logitec Byte-Shop, München). Er benötigt zwei Versorgungsspannungen (- 24 V für die Druckköpfe und + 5 V für das IC) und arbeitet im 6-bit-ASCII-Code; Kleinbuchstaben können daher nicht dargestellt werden, aber für die Anfertigung von Programmauflistungen oder ähnliche Aufgaben spielt das ja auch keine Rolle.

Der Anschluß an den Mikrocomputer KIM-1 oder ein anderes System auf 6502-Basis erfordert nur einen geringen Programmaufwand. Das in *Abb. 3.5.1* gezeigte Programm druckt genau eine Zeile, in diesem Fall mit 16 Zeichen, die im Adressenbereich 01D0 . . . 01DF gespeichert sind (von links nach rechts). Der notwendige Hardware-Aufwand ist minimal; im vorliegenden Fall wurden sechs Leitungen des I/O-Ports A für das ASCII-Zeichen und zwei Anschlüsse des Ports B für den Druckbefehl und die Zeichenanforderung verwendet *Abb. 3.5.2.*

```
6502-DRUCKERPROGRAMM
0000 A9 FF    LDA #$FF
0002 8D 01 17 STA $1701
0005 A9 02    LDA #$02.
0007 8D 03 17 STA $1703
000A A2 00    LDX #$00
000C 8E 02 17 STX $1702
000F 8D 02 17 STA $1702
0012 F0 0F    BEQ 0023
0014 E8       INX
0015 E0 10    CPX #$10
0017 D0 03    BNE 001C
0019 4C 4F 1C JMP $1C4F
001C AD 02 17 LDA $1702
001F 29 04    AND #$04
0021 F0 F9    BEQ 001C
0023 BD D0 01 LDA $01D0,X
0026 8D 00 17 STA $1700
0029 AD 02 17 LDA $1702
002C 29 04    AND #$04
002E D0 F9    BNE 0029
0030 F0 E2    BEQ 0014
```

3.5.1 Programm zur Ausgabe einer Zeile auf einem Metallpapier-Drucker

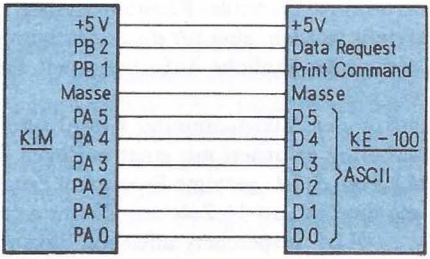

3.5.2 Anschluß des Druckers KE–100 an den KIM–1

Das angegebene Programm ist beliebig verschiebbar, die angegebenen Adressen sind daher nur als relativ zu betrachten.

Da das vorliegende Programm die am Drucker ebenfalls vorhandene „Busy"-Leitung nicht abfragt, muß zwischen dem Ausdruck zweier Zeilen genügend Zeit „verschwendet" werden, um dem Motor des Druckers das Zurücklaufen zu gestatten. Diese Zeit ergibt sich allerdings automatisch, wenn man z.B. gleichzeitig das Auszudruckende auch noch auf einem Terminal mit serieller Schnittstelle und Geschwindigkeiten bis zu 1200 Bd ausgibt; andernfalls ist eine Verzögerungsschleife z.B. mit dem im KIM vorhandenen Timer vorzusehen.

3.6 Serielle ASCII-Eingabe per Interrupt

Mikrocomputer sind leider die meiste Zeit ihres Daseins damit beschäftigt, darauf zu warten, bis irgendein verarbeitungswürdiges Ereignis eintrifft, z.B. bis der Benutzer ein paar Buchstaben auf seiner Terminal-Tastatur eintippt. Daß man diese Eingabe von ASCII-Zeichen nicht zur Hauptbeschäftigung eines Mikroprozessors machen muß, zeigt das folgende Beispiel.

Die in diesem Beitrag besprochenen Programm-Routinen entstanden aus dem Wunsch, seriell eintreffende ASCII-Zeichen als einfaches Siebensegment-Alphabet auf dem sechsstelligen Display des Mikrocomputers KIM-1 darzustellen. Die Buchstaben sehen dabei zwar etwas seltsam aus, sind aber dennoch gut lesbar. Eine Anzeigeroutine für dieses Siebensegment-Alphabet wurde bereits im HOBBYCOMPUTER-Sonderheft des Franzis-Verlages abgedruckt.

Kettet man in einem Einfachst-Programm die KIM-ROM-Empfangsroutine „GETCH" und das erwähnte Siebensegment-Programm nebst einer einfachen Routine zum Verschieben der Zeichen auf dem Display aneinander, so ist der „Erfolg" deprimierend: Das Siebensegment-Display blitzt nur nach dem Empfang jeden ASCII-Zeichens kurz auf und bleibt dann wieder dunkel, da ja der Prozessor völlig damit beschäftigt ist, auf das Start-Bit des nächsten Zeichens zu warten. Bei hohen Über-

tragungsgeschwindigkeiten, wie etwa 600 Baud (bit/s), ist auf dem Display zwar schon etwas zu erkennen, aber erstens laufen die Buchstaben dann so schnell durch, daß man nicht mehr mitlesen kann, und zweitens treten auch noch Übertragungsfehler auf, weil die Display-Routine so lange dauert, daß bis zu ihrem Ende der Anfang des nächsten Zeichens bereits verpaßt wurde. So funktioniert es also nicht!

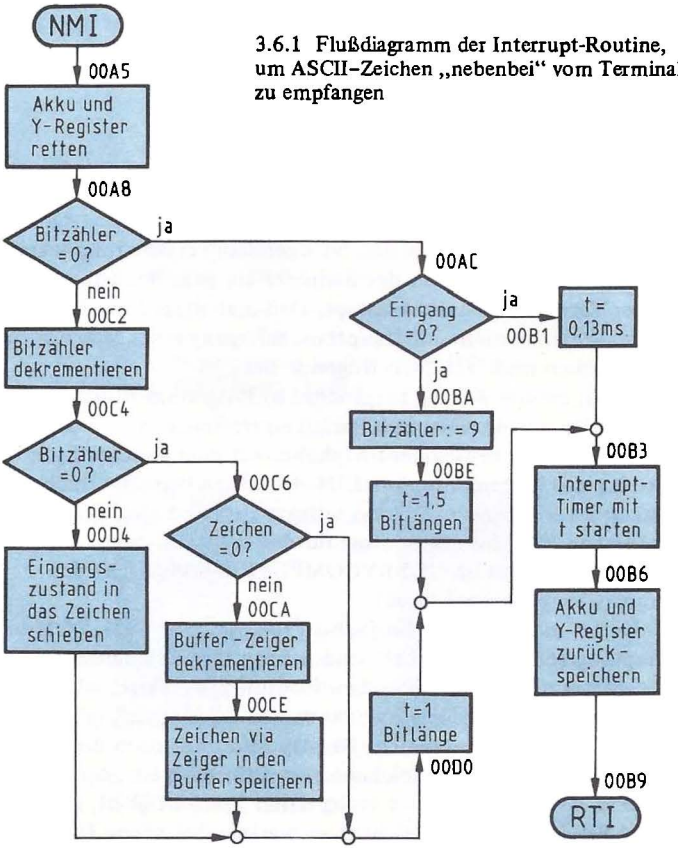

3.6.1 Flußdiagramm der Interrupt-Routine, um ASCII-Zeichen „nebenbei" vom Terminal zu empfangen

Die Lösung: Der Timer-Interrupt
Zum Glück verfügen viele Mikrocomputersysteme, auch der KIM-1, über einen taktgesteuerten Timer, der den Prozessor veranlassen kann, nach Ablauf einer bestimmten, programmierbaren Zeit eine Interrupt-Routine abzuarbeiten und danach in das Hauptprogramm zurückzukehren, als wäre nichts geschehen. Beim KIM-1 ist dazu die Leitung PB7 (sie ist der Interrupt-Ausgang des Timers im IC 6530-003) mit der NMI-Leitung zu verbinden.

Abb. 3.6.1 zeigt das Flußdiagramm für eine Interrupt-Routine, deren Aufgabe es ist, ein ASCII-Zeichen unabhängig von einem beliebigen parallellaufenden Hauptprogramm zu empfangen und in einen Buffer abzuspeichern. Dieser Buffer wird indirekt adressiert, nämlich durch die Zellen 00EB und 00EC, wobei 00EC den höherwertigen Adreßteil enthält und 00EB den niederwertigen. Ist ein Zeichen vollständig empfangen und ist sein Wert nicht 00, so wird der niederwertige Adreßteil um 1 erniedrigt und das Zeichen an die sich dadurch ergebende neue Buffer-Adresse abgespeichert.

Diese Methode ermöglicht es, bis zu 255 Zeichen vor einer weiteren Verarbeitung durch das Hauptprogramm zwischenzuspeichern; denn schließlich werden die Zeichen u.U. langsamer ausgewertet, als sie empfangen werden, wie dies auch in unserem Anwendungsbeispiel der Fall ist.

Abb. 3.6.2 zeigt den disassemblierten 6502-Maschinencode für die Interrupt-Routine. Es muß noch erwähnt werden, daß sie den Interrupt-Timer selbst wieder startet; zu Beginn des Hauptprogramms muß jedoch „künstlich" ein NMI-Interrupt erzeugt werden, um die Interrupt-Routine das erste Mal anzuspringen. Das Programm in *Abb. 3.6.3* tut dies; und es tut noch einiges mehr. Da, wie schon erwähnt, bei hohen Übertragungsgeschwindigkeiten die auf dem Display von rechts nach links durchlaufenden Zeichen nicht mehr mitgelesen werden könnten, wird der Zeichenbuffer recht langsam ausgelesen, nämlich mit einer Geschwindigkeit von nur etwa 3 Zeichen pro Sekunde (die genaue Zeit läßt sich in der Zelle 005A in weiten Grenzen wählen). Der „Vorlauf" der Interrupt-Eingabe-Routine kann

```
00A5 48          PHA
00A6 98          TYA
00A7 48          PHA
00A8 A5 E8       LDA E8
00AA D0 16       BNE 00C2
00AC 2C 40 17    BIT 1740
00AF 10 09       BPL 00BA
00B1 A9 02       LDA #02
00B3 8D 0E 17    STA 170E
00B6 68          PLA
00B7 A8          TAY
00B8 68          PLA
00B9 40          RTI
00BA A9 09       LDA #09
00BC 85 E8       STA E8
00BE A9 4D       LDA #4D
00C0 D0 F1       BNE 00B3
00C2 C6 E8       DEC E8
00C4 D0 0E       BNE 00D4
00C6 A5 EA       LDA EA
00C8 F0 06       BEQ 00D0
00CA C6 EB       DEC EB
00CC A0 00       LDY #00
00CE 91 EB       STA (EB),Y
00D0 A9 34       LDA #34
00D2 D0 DF       BNE 00B3
00D4 18          CLC
00D5 2C 40 17    BIT 1740
00D8 10 01       BPL 00DB
00DA 38          SEC
00DB 66 EA       ROR EA
00DD 18          CLC
00DE 90 F0       BCC 00D0
```

3.6.2 Die fertige Interrupt-Routine. Sie ist hier für 300 Baud dimensioniert

Unten:
3.6.3 Dieses KIM-Programm stellt die per Interrupt empfangenen ASCII-Zeichen als Siebensegment-Alphabet auf dem Display dar und gestattet auch das Senden von vorprogrammierten ASCII-Zeichenfolgen

```
0000 A9 00 8D FB 17 A9 A5 8D FA 17 A2 08 A9 03 95 E6
0010 CA 10 FB 8E 0E 17 A9 7F 8D 41 17 A2 09 A0 06 84
0020 FC 98 18 65 ED 85 E6 A0 00 B1 E6 A8 C0 30 90 04
0030 C0 5B 90 02 A0 2F B9 4A 00 A0 00 8C 40 17 8E 42
0040 17 8D 40 17 A0 7F 88 D0 FD E8 E8 A4 FC 88 D0 CF
0050 20 3D 1F D0 16 C6 E9 D0 BD A9 30 85 E9 A5 ED 38
0060 E5 EB C9 FF F0 B0 C6 ED 18 90 AB 20 6A 1F C9 15
0070 10 A4 4C 00 02 00 00 00 00 00 3F 06 5B 4F 66 6D
0080 7D 07 7F 6F 00 00 00 41 00 53 00 77 7C 58 5E 79
0090 71 3D 74 05 1E 78 38 37 54 5C 73 67 50 6D 31 3E
00A0 1C 7E 76 6E 5B

0200 A2 00 8E F3 17 8E 04 17 A2 EB 8E F2 17 09 80 A2
0210 29 DD 00 02 F0 03 E8 D0 F8 E8 BD 00 02 10 03 4C
0220 00 00 20 A0 1E D0 F2 F0 F6
```

bis zu 255 Zeichen betragen. Der Zeichenbuffer wird dabei im Adressenbereich 0300 . . . 03FF aufgebaut. Da große Teile des Hauptprogramms dem schon erwähnten Programm zur Siebensegment-Anzeige von Buchstaben sehr ähneln, wurde es lediglich in hexadezimaler Form abgedruckt. (Ausgewertet werden alle ASCII-Zeichen mit Hex-Codes zwischen 30 und 5A.)

Neben seinem ursprünglichen Verwendungszweck, nämlich für ASCII-Amateurfunkfernschreiben, läßt sich das Programm auch recht gut für den Test von Terminals und UART-Schaltungen einsetzen. Dabei lassen sich praktisch alle üblichen Übertragungsgeschwindigkeiten einstellen.

Jetzt fehlt uns für diesen Verwendungszweck also nur noch eine einfache Routine, die vorher programmierte Texte und Zeichenfolgen seriell ausgeben kann.

Wichtige Adressen im Programm

Zero-Page-Adressen

E6 Display-Zeiger L
E7 Display-Zeiger H
E8 Bit-Zähler
E9 Display-Verzögerung
EA Empfangenes Zeichen
EB NMI-Zeiger L
EC NMI-Zeiger H
ED Displ.-Zeiger-Index
FC Y-Zwischenspeicher
(Werden vom Programm gesetzt)

Geschwindigkeits-Einstellung

Baud ▶	110	300	600
00BF	D4	4D	26
00D1	8E	34	1A
0201	02	00	00
0209	7D	EB	73

Hex-Code der ASCII-Zeichen

	0	1	2	3	4	5	6	7	8	9	A	B	C	D	E	F
0	NUL	SOH	STX	ETX	EOT	ENG	ACK	BEL	BS	HT	LF	VT	FF	CR	SO	SI
1	DLE	DC1	DC2	DC3	DC4	NAK	SYN	ETB	CAN	EM	SUB	ESC	FS	CS	RS	VS
2	SP	!	”	#	S	%	&	’	(	)	*	+	,	–	.	/
3	Ø	1	2	3	4	5	6	7	8	9	:	;	<	=	>	?
4	@	A	B	C	D	E	F	G	H	I	J	K	L	M	N	O
5	P	Q	R	S	T	U	V	W	X	Y	Z	[	\	]	↑	–
6	‘	a	b	c	d	e	f	g	h	i	j	k	l	m	n	o
7	p	q	r	s	t	u	v	w	x	y	z	{	’	}	~	DEL

Die waagrechten Ziffern stellen das niederwertige, die senkrechten das höherwertige Halbbyte dar; das Zeichen „e“ ist z.B. hex 65. Die wichtigsten Steuerzeichen sind:

CR = Wagenrücklauf (Carriage Return), LF = neue Zeile (Line Feed), BS = Cursor rückwärts (Back Space), SP = Leerraum (Space).

Das Sendeprogramm
Um auch fest programmierte Zeichenfolgen per Tastendruck über den seriellen ASCII-Anschluß des KIM senden zu können, ist im Adressenbereich 0200 . . . 0228 ein kleines Programm untergebracht, das mit Hilfe des KIM-ROM-Unterprogramms „OUTCH" Standardtexte ausgeben kann, die zwischen 0229 und 02FF stehen. Diese Standardtexte haben das Format *ID Text ID Text ID Text . . . FF.*
ID ist dabei eine Hexzahl zwischen 80 und FE. Sie errechnet sich aus der Summe von 80 und dem Hex-Code derjenigen KIM-Taste, der der jeweilige Text zugeordnet werden soll. Das Byte FF sagt dem Computer, daß die Texttabelle hier zu Ende ist. Der Text selbst ist mit der ASCII-Tabelle zu programmieren.

Das gewählte Format hat den Vorzug, daß zum Aufrufen des gewünschten Textes nicht die absolute Adresse dieses Textes bekannt sein muß. Das Auffinden geschieht vielmehr über eine Marke ID (Label). Eventuelle Änderungen der Texttabelle werden damit besonders einfach.

3.7 Binär-Dezimal-Umwandlung

Für die Umwandlung einer Zahl in ein anderes Zahlensystem, hier vom Binärsystem in das Dezimalsystem, gibt es prinzipiell zwei Lösungsmöglichkeiten: Entweder verwendet man die Zählmethode, wobei die in einer bestimmten Speicherzelle stehende Zahl binär abwärts bis auf Null und eine andere Speicherzelle von Null dezimal aufwärts gezählt wird. Letztere Zelle enthält dann das dezimale Ergebnis. Die zweite Möglichkeit ist die Verwendung eines geeigneten Algorithmus; dazu ist zwar erheblich weniger Rechenzeit, aber meist ein deutlich längeres Programm erforderlich.

Das in *Abb. 3.7* aufgelistete Programm verwendet zwar auch einen bestimmten Umwandlungs-Algorithmus, bedient sich

```
BINAER-DEZIMAL-UMWANDLUNG
MIT DEM 65o2

0000 F8          SED
0001 Ao o8       LDY #o8
0003 A9 oo       LDA #oo
0005 85 F4       STA F4
0007 85 F3       STA F3
0009 o6 F5       ASL F5
000B A5 F3       LDA F3
000D 65 F3       ADC F3
000F 85 F3       STA F3
0011 26 F4       ROL F4
0013 88          DEY
0014 Do F3       BNE 0009
0016 D8          CLD
0017 6o          RTS

ARGUMENT: ooF5
ERGEBNIS: ooF4,ooF3
```

3.7 Umwandlung eines binären Bytes in eine Dezimalzahl

```
o1oo A9 AD 8D EC 17 2o 32 19
o1o8 A9 27 85 F5 A9 BF 8D 43
o11o 17 A2 64 A9 16 2o 61 o1
o118 A9 2A 2o 88 o1 AD F9 17
o12o 2o 7o o1 AD F5 17 2o 6D
o128 o1 AD F6 17 2o 6D o1 2o
o13o EC 17 2o 6D o1 2o EA 19
o138 AD ED 17 CD F7 17 AD EE
o14o 17 ED F8 17 9o E9 A9 2F
o148 2o 88 o1 AD E7 17 2o 7o
o15o o1 AD E8 17 2o 7o o1 A2
o158 o2 A9 o4 2o 61 o1 4C 5C
o16o 18 86 F1 48 2o 88 o1 68
o168 C6 F1 Do F7 6o 2o 4C 19
o17o 48 4A 4A 4A 4A 2o 7D o1
o178 68 2o 7D o1 6o 29 oF C9
o18o oA 18 3o o2 69 o7 69 3o
o188 Ao o7 84 F2 Ao o2 84 F3
o19o BE BE o1 48 2C 47 17 1o
o198 FB B9 BF o1 8D 44 17 A5
o1Ao F5 49 8o 8D 42 17 85 F5
o1A8 CA Do E9 68 C6 F3 Fo o5
o1Bo 3o o7 4A 9o DB Ao oo Fo
o1B8 D7 C6 F2 1o CF 6o o2 C3
o1Co o3 7E
```

3.8 Das Hypertape-Programm von Jim Butterfield

aber einer recht schnellen Methode zur Konversion. Dabei werden die Bitwertigkeiten dezimal Schritt für Schritt addiert, was das dezimale Byte-Äquivalent liefert.

Eine in der Zelle 00F5 stehende Binärzahl (00 . . . FF) wird vom Programm in eine Dezimalzahl umgewandelt; das niederwertige Byte des Ergebnisses (LSB), erscheint an der Adresse 00F3, das höherwertige Byte (es kann 0, 1 oder 2 sein) an der Adresse 00F4 (MSB). Die Umwandlung ist etwas von der jeweiligen Zahl abhängig, dauert aber durchschnittlich nur etwa 150 µs, bezogen auf einen Mikroprozessor 6502 mit 1 MHz Taktfrequenz. Nach dem Durchlaufen des Programms sind Akku, X-Register und der Inhalt der Zelle 00F5 verloren.

Zusammen mit dem unter 3.3 beschriebenen Programm zur Analog/Digital-Umsetzung (KIM als Speicheroszilloskop) läßt sich aus dem Mikrocomputer KIM-1 ein kleines Digitalvoltmeter machen - aber das ist natürlich nicht die einzige Anwendungsmöglichkeit des hier beschriebenen Programms. Seine Struktur eignet sich auch für andere Zahlensysteme.

3.8 Hypertape

Hypertape, früher auch Supertape genannt, ist ein Verfahren zur Bandaufzeichnung mit dem KIM-1, das rund sechsmal schneller funktioniert als das „normale" KIM-Format. Es wurde 1976 von Jim Butterfield entwickelt.

Der besondere Vorteil von Hypertape ist, daß zum Wiedereinlesen des Bandes keinerlei Kunstgriffe notwendig sind; Hypertape ist also völlig kompatibel mit der KIM-Monitor-Routine (Adresse 1873). Lediglich für den Aufzeichnungsvorgang selbst wird das in Page 1 des KIM-Speichers stehende Hypertape-Programm benötigt. Anfangs- und Endadresse sowie Band-ID werden analog zur KIM-Routine (Adresse 1800) gesetzt, und die Startadresse ist 0100 (*Abb. 3.8*).

Es ist ein gewisser Nachteil von Hypertape, daß u.U. Probleme mit schlechten Kassetten oder Recordern auftreten. Trotzdem führt in den meisten Fällen das Justieren der Tonkopf-Taumel-

schraube beim Einlesen von Fremdkassetten zum Erfolg. Die Einstellung der Lautstärke am Recorder ist u.U. etwas kritischer als beim KIM-Normalformat.

Die Aufzeichnungsgeschwindigkeit beträgt bei Hypertape rund 800 bit/s, beim KIM-Format dagegen nur etwa 135 bit/s. Da jedes Byte aber erst in zwei Halbbytes zerlegt werden muß und als Folge von zwei ASCII-Zeichen auf Band gebracht wird, dauert auch in Hypertape die Übertragung von 1 KByte immerhin noch rund 22 Sekunden.

Obwohl Hypertape nicht ganz so unkritisch funktioniert wie das KIM-Format, wurde es inzwischen doch zu dem beliebtesten Aufzeichnungsformat für die KIM-Besitzer. Wie sich das Prinzip für die schnelle Textaufzeichnung einsetzen läßt, wird weiter unten noch beschrieben; die Geschwindigkeit läßt sich dabei nochmals verdoppeln.

Das Hypertape-Format wird - im Gegensatz vom „normalen" KIM-Format - vom AIM-65 nicht richtig verarbeitet. Es kann daher für den Austausch von Programmen nicht empfohlen werden.

3.9 Interrupt-Uhr

Mikrocomputer werden oft zur automatischen Meßwertverarbeitung herangezogen, und außer der Messung analoger Eingangsgrößen spielt die Zeit dabei eine wichtige Rolle. Versteht man unter „Zeit" die tatsächliche Uhrzeit, so spricht man auch von „Echtzeit". Sinnvollerweise beauftragt man den Mikrocomputer selbst damit, die aktuelle Uhrzeit bereitzustellen.

Zur Realisation einer reinen Software-Uhr gibt es mehrere Möglichkeiten. Einmal könnte man eine Verzögerungsschleife so programmieren, daß sie einige Speicherzellen für Stunden, Minuten usw. fortlaufend weiterstellt, so daß diese die Uhrzeit enthalten. Der Nachteil eines solchen Verfahrens ist so groß, daß es in der Praxis kaum angewendet wird: Der Mikrocomputer ist vollständig damit beschäftigt, die Uhr weiterlaufen zu lassen und hat z.B. für die Verarbeitung parallel laufender Meßvorgänge keine Zeit mehr.

```
03A0 A9 03 8D FB 17 A9 D8 8D
03A8 FA 17 8D 0E 17 A5 DC 85
03B0 FB A5 DD 85 FA A5 DE 85
03B8 F9 20 1F 1F 20 6A 1F C9
03C0 00 D0 EA 4C 25 19

03D3 FF TAGE
03D4 24 STUNDEN
03D5 60 MINUTEN
03D6 60 SEKUNDEN
03D7 04 1/4 SEK.

03D8 48        PHA
03D9 8A        TXA
03DA 48        PHA
03DB A2 10     LDX #10
03DD CA        DEX
03DE D0 FD     BNE 03DD
03E0 A9 F4     LDA #F4
03E2 8D 0F 17  STA 170F
03E5 F8        SED
03E6 A2 05     LDX #05
03E8 CA        DEX
03E9 30 10     BMI 03FB
03EB B5 DB     LDA DB,X
03ED 18        CLC
03EE 69 01     ADC #01
03F0 DD D3 03  CMP 03D3,X
03F3 90 02     BCC 03F7
03F5 A9 00     LDA #00
03F7 95 DB     STA DB,X
03F9 F0 ED     BEQ 03E8
03FB D8        CLD
03FC 68        PLA
03FD AA        TAX
03FE 68        PLA
03FF 40        RTI

00DB 04 TAG
00DC 19 STUNDE
00DD 01 MINUTE
00DE 35 SEKUNDE
00DF 02 1/4 SEK.
```

3.9 Anzeige der Uhrzeit auf dem KIM-Display (Kaltstart: 03A0; Warmstart: 03AD; Taste 0: Sprung zum Monitorprogramm)

Die Alternative ist die Ausnutzung des Prozessor-Interrupts. Es ist z.B. möglich, jede volle Sekunde einen Interrupt auszulösen; der Prozessor springt aus dem parallel laufenden Hauptprogramm in eine Interrupt-Routine, die die Uhr um eine Sekunde weiterstellt und kehrt dann wieder in das Hauptprogramm zurück. Da der relative Zeitbedarf für die Interrupt-Routine minimal ist, kann das Hauptprogramm ungestört z.B. Meßwerte verarbeiten oder mit einem Terminal kommunizieren; es kann aber auch die Uhrzeit auf einem Siebensegment-Display darstellen. Genau dies tut das in *Abb. 3.9* aufgelistete 6502-Programm.

Das (KIM–spezifische) Hauptprogramm (03A0 . . . 03C5) dient lediglich dazu, den Inhalt der Zellen 00DC, 00DD und 00DE auf dem sechsstelligen KIM–Display als Stunden, Minuten und Sekunden darzustellen. Der Tag-Zähler (00DB) wird hier nicht angezeigt, ebenso nicht der Viertel-Sekunden-Zähler (00DF).

Warum eigentlich ein Viertel-Sekunden-Zähler? Nun, der Mikrocomputer KIM–1 besitzt einen wunderschönen 8-bit-Timer, mit dem man nach einer vorprogrammierten Zeit einen Interrupt auslösen kann (vgl. „Gebrauchsanleitung für den KIM–Timer"). Er läßt sich maximal aber nur mit einer Zeit von 255 x 1024 µs voreinstellen, so daß der Interrupt nicht jede Sekunde, sondern bereits nach einer Viertelsekunde stattfinden muß. Deswegen fungiert eine Zelle im Zero-Page-Bereich (00DF) als Viertelsekunden-Zähler; ihr Inhalt wird normalerweise nicht weiterverwendet.

Ein ähnliches Programm („Clock") wurde bereits im „First Book of KIM" von Charles Parsons veröffentlicht; die Interrupt-Routine umfaßt dabei hexadezimal 5B Bytes. Wendet man dagegen die hervorragenden Möglichkeiten der indizierten Adressierung an, so läßt sich diese Routine auf (hex) 28 Bytes verkürzen, also um mehr als die Hälfte. Das Weiterzählen der aktuellen Zeit geschieht nicht für jede Zelle (00DB . . . 00DF) einzeln, sondern in einer Schleife, bei der das X-Register dazu dient, die Zero-Page-Adressen zu inkrementieren und mit den im Bereich 03D3 . . . 03D7 abgelegten Grenzwerten zu ver-

gleichen. So werden etwa die Tage nur dann weitergezählt, wenn bei den Stunden der Grenzwert 24 erreicht ist; der Stundenzähler wird dann gleichzeitig auf Null rückgesetzt.

Der Grenzwert für die Tage ist im Beispielprogramm FF, was dazu führt, daß - weil diese Zahl im Dezimal-Modus des 6502 nie erreicht wird - bis 99 Tage gezählt werden kann. Selbstverständlich lassen sich hier auch Grenzwerte wie 07 (Wochentag) programmieren.

Es sei erwähnt, daß hier natürlich eine Verbindung zwischen PB 7 und NMI beim KIM-1 notwendig ist, damit der Timer den Interrupt auslösen kann. Er wird dann in der Interrupt-Routine selbst wieder neu gestartet. Da der 1-MHz-Quarz etwas neben der Frequenz liegen kann, ist mit dem Inhalt der Adresse 03DC eine Feinjustierung der Uhr möglich. Für die Verwendung im AIM-65 muß das Programm der veränderten Timer-Struktur des VIA 6522 gegenüber dem KIM-1 angepaßt werden.

4 Programme für ASCII-Terminals

4.1 Debugger

Mit wenig Aufwand ist es möglich, einen recht komfortablen Einzelschritt-Betrieb oder Breakpoint-Routinen auf dem KIM-1 zu realisieren. Auf einem angeschlossenen Terminal oder Fernschreiber wird dabei der Inhalt aller internen CPU-Register ausgedruckt, und zwar in folgendem Format:

```
X   Y   A   SP   NV-BDIZC
01  02  03  FF   01100010
KIM
0204 A9
```

Die angegebenen Zahlen mögen hier nur als Beispiel dienen; es ist aber zu erkennen, daß das Statusregister nicht in Form zweier hexadezimaler Ziffern, sondern wirklich binär ausgegeben wird, so daß sofort der Zustand jedes einzelnen Bit zu sehen ist. Die Titelzeile (X, Y, A . . .) wird ebenfalls ausgedruckt.

Das für diesen Ausdruck erforderliche kleine Programm findet leicht in dem etwas abseits liegenden RAM-Bereich des KIM-1 (Adressen ab 1780) Platz, so daß der normalerweise für Anwenderprogramme benutzte Raum (0000 . . . 03FF) dadurch nicht eingeschränkt wird.

Nun muß allerdings dafür gesorgt werden, daß das in *Abb. 4.1.1* dargestellte Programm nicht selbst auch im Einzelschritt-Betrieb durchlaufen wird, denn dies soll ja nur im Anwenderprogramm geschehen. Wenn also der für den Einzelschritt maßgebende NMI-Vektor (Adressen 17FA und 17FB) auf die Programm-Startadresse 1780 zeigt, so soll das Register-Ausdrucken nicht im Single-Step-Modus erfolgen. Dazu ist nur eine winzige Hardware-Änderung erforderlich (*Abb. 4.1.2*). Ein in

4.1.1 Debugging-Programm als Interrupt-Routine

```
START
(178o)
85 f3      Akku retten
68
85 f1      Statusreg.
68          retten
85 fa      Programm-
68          zähler
85 fb       retten
84 f4      Y-Index u.
86 f5      X-Index
ba
86 f2      Stackpointer
2o 88 1e I/O initial.
2o 2f 1e Neue Zeile
a2 14
bd cc 17 Überschrift
2o ao 1e  ausgeben
ca
1o f7
2o 2f 1e  Neue Zeile
a2 o4
b5 f1      X,Y,A,SP
2o 3b 1e  ausgeben
2o 9e 1e
ca
do f5
a2 o8      Statusreg.
a5 f1       binär aus-
85 f9       geben
o6 f9
bo o4
a9 3o
9o o2
a9 31
2o ao 1e
ca
do fo
4c 4f 1c  Spr.z.KIM

43 5a 49  ASCII-
44 42 2d   Tabelle
56 4e 2o   für die
5o 53 2o   Überschrift
2o 41 2o
2o 59 2o
2o 58

END (17eo)
```

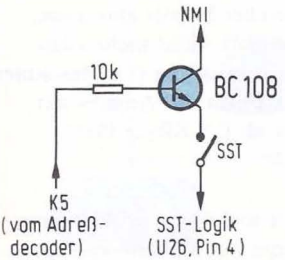

4.1.2 Ändern der Single-Step-Schaltung für das Debugging-Programm

Serie mit dem Single-Step-Schalter am KIM-1 liegender Transistor verhindert diese Betriebsart, solange der Adressenbereich des RAM ab 1780 angesprochen wird. Das dazu erforderliche Signal wird vom Adressen-Decoder auf der KIM-Platine gewonnen.

Bei längeren Anwenderprogrammen ist der Einzelschritt-Modus etwas zeitaufwendig. Es ist dann günstiger, sogenannte „Breakpoints" zu setzen, die beim 6502 dem Hex-Code 00 entsprechen und an die Adresse geschrieben werden, so das Programm anhalten soll. Schreibt man in die Zellen 17EE und 17FF als IRQ-Vektor die Daten 80 und 17, so werden auch beim Erreichen eines solchen Breakpoints die CPU-Register ausgedruckt. Zu beachten ist jedoch, daß die CPU den Break-Befehl als Zwei-Byte-Befehl interpretiert und der Programmzähler (unter dem Ausdruck „KIM") nicht die nächste, sondern die übernächste Adresse anzeigt.

4.2 Disassembler

Wer einen KIM-1 und einen ASCII-Fernschreiber, einen Drucker oder ein Terminal besitzt, kann das hier vorgestellte Disassembler-Programm auch ohne zusätzlichen Speicher bereits einsetzen, wenn auch der verbleibende Programmplatz nicht mehr allzu groß ist. Der Disassembler erzeugt eine Auflistung von Maschinensprache-Programmen in mnemonischer Form mit Angabe der Adressierungsart und findet in weniger als 0,8 KByte Platz.

Wirkungsweise

Beim Durchprüfen von Programmen ist nicht nur für Anfänger, die mit hexadezimalen Operations-Codes noch nichts anfangen können, ein Disassembler sehr hilfreich. Die mnemonischen Befehlsbezeichnungen, die er für jeden Operationscode liefert, sind normalerweise sofort verständlich, z.B. bedeutet LDA soviel wie „Load Accu".

Eine weitere Hilfestellung bietet der hier beschriebene Disassembler bei der Angabe der Adressierungsart. Ist sie z.B.

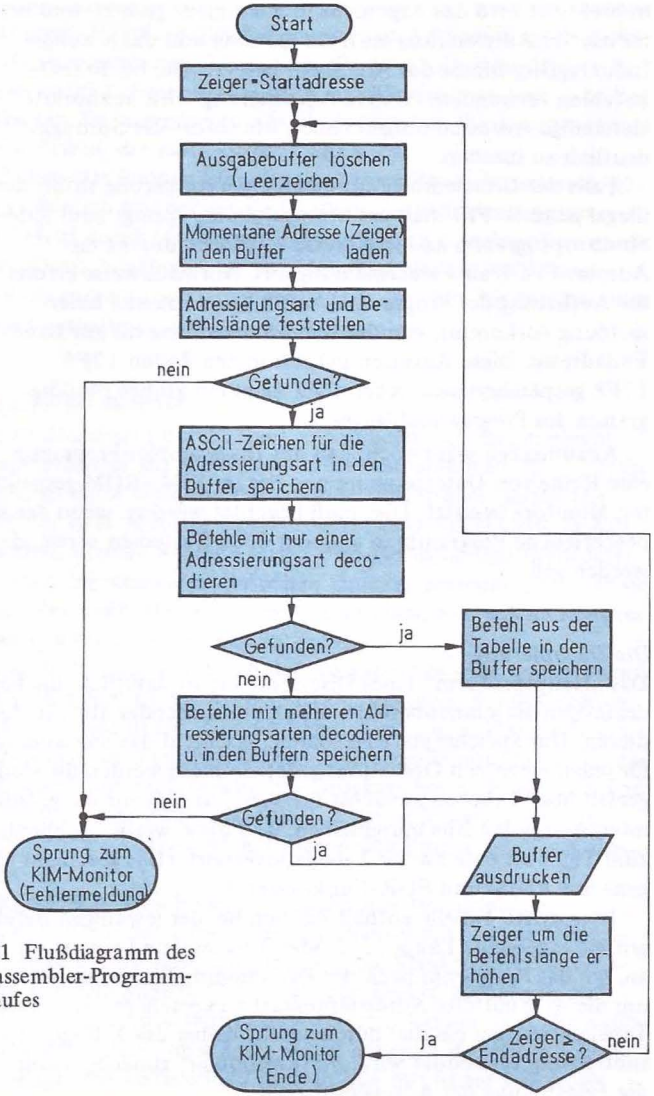

4.2.1 Flußdiagramm des Disassembler-Programmablaufes

indirekt, so wird das Argument in Klammern gesetzt, und bei indizierter Adressierung wird ein Komma und das jeweilige Indexregister hinter das Argument gesetzt. Die bei Branch-Befehlen verwendete relative Adressierung wird in absolute, vierstellige Adressen umgerechnet, um sofort das Sprungziel deutlich zu machen.

Falls der Disassembler auf einen Operationscode stößt, der illegal ist (z.B. FF), hält er automatisch an, springt zum KIM-Monitorprogramm an die Adresse 1929 und druckt die Adresse FFFF als Fehlermeldung aus. Normalerweise erfolgt die Auflistung des Programms, wenn keine solche Fehlermeldung vorkommt, von der Band-Startadresse bis zur Band-Endadresse. Diese Adressen müssen in den Zellen 17F5 . . . 17F8 gespeichert sein. *Abb. 4.2.1* zeigt ein grobes Flußdiagramm des Programmablaufes.

Anzumerken wäre noch, daß das Disassembler-Programm eine Reihe von Unterprogrammen des im KIM–ROM gespeicherten Monitors benutzt. Dies muß beachtet werden, wenn das hier beschriebene Programm in anderen 6502-Systemen verwendet werden soll.

Die Decodierung

Das „Hauptproblem" eines Disassemblers ist natürlich, die hexadezimalen Maschinenbefehle, die Operationscodes also, zu decodieren. Um Speicherplatz zu sparen, geschieht das hier aber nicht für jeden einzelnen Operationscode; vielmehr werden die Codes gezielt über Tabellen zunächst maskiert, so daß nur die gerade interessierenden Bits übrigbleiben, und diese werden schließlich zum Teil über eine zweite Tabelle invertiert. (Das geschieht übrigens mit AND- und EOR–Funktionen.)

Eine dritte Tabelle enthält die sich bei der jeweiligen Befehlsgruppe ergebende Länge (1, 2 oder 3 Bytes), und eine vierte gibt an, wo das Programm nach der Decodierung hinspringen soll, um die so ermittelte Adressierungsart zu speichern. Alle diese vier Tabellen werden parallel durchlaufen, wobei das X-Register zur Indizierung verwendet wird. So funktioniert zunächst einmal die Feststellung der Adressierungsart.

Auch die mnemonischen Codes werden mit Hilfe von Tabellen gewonnen. Für die Befehle mit nur einer Adressierungsart sucht der Disassembler eine Tabelle ab, die direkt die hexadezimalen Codes enthält. Drei parallel dazu durchlaufene weitere Tabellen enthalten die zugehörigen ASCII-Buchstaben für den mnemonischen Befehl, der dann ausgedruckt wird.

Führte das Suchen hier aber zu keiner Übereinstimmung, so wird - ähnlich wie bei der Feststellung der Adressierungsart - der Befehl durch Maskieren und Invertieren einzelner Bits decodiert. Dazu dienen vier weitere Tabellen, die die AND- und EOR-Argumente sowie die drei ASCII-Zeichen für den jeweiligen Befehl enthalten.

Ausgabe der Befehle

Der so decodierte Befehl steht nun zunächst einmal in einem Ausgabe-Buffer zur Verfügung (Adressenbereich 01D0 . . . 01DF). Normalerweise wird nun der gesamte Bufferinhalt seriell mit Hilfe des KIM-Monitor-Unterprogramms OUTCH (JSR 1EA0) und einer kleinen Schleife seriell zum Fernschreiber befördert; will man dagegen einen einfachen Drucker ansteuern, erweist sich dieser Zeichenbuffer als besonders nützlich, weil solche Drucker meist von rechts nach links ausgeben.

Der Buffer enthält das in der Ausgabezeile ganz links stehende ASCII-Zeichen an der Adresse 01D0, das ganz rechts stehende an der Adresse 01DF. Um die Befehle auf einem kleinen Drucker auszugeben, wird ein besonderes Programm benötigt (0112), das individuell den Bedürfnissen des Druckers angepaßt werden muß und deshalb hier nicht aufgelistet ist; es ist lediglich statt des Fernschreiber-Ausgabeprogramms in den Programmablauf einzufügen.

Es sei nicht verschwiegen, daß der hier beschriebene Disassembler unter Umständen durchaus noch gewisse Vereinfachungen zuläßt, insbesondere, was die Struktur der Decodierungs-Tabellen angeht. Diese Tabellen sind so aufgebaut, daß auch zwischen Adressierungsarten unterschieden wird, die zufällig den gleichen Ausdruck zur Folge haben, z.B. Absolute und Zero-Page (der Unterschied besteht hier nur in der Länge des

Arguments). Dies ist zwar nicht unbedingt erforderlich, vereinfacht jedoch spätere Erweiterungen oder die Umstellung auf andere Darstellungsarten erheblich.

Belegter Speicherplatz

Das Disassembler-Programm (*Abb. 4.2.2*) wurde so ausgelegt, daß es in den im KIM-1 in der Grundstufe vorhandenen Speicherplatz paßt. Dabei wurde darauf geachtet, daß auch solche Anwenderprogramme disassembliert werden können,

```
DISASSEMBLER
BRANCH-ADR.ABS.

START: 0000
0000 LDA 17F5
0003 STA   FA
0005 LDA 17F6
0008 STA   FB
000A LDX #$10
000C LDA #$20
000E STA 01CF,X
0011 DEX
0012 BNE 000C
0014 LDA   FB
0016 JSR 013D
0019 STY 01D0
001C STA 01D1
001F LDA   FA
0021 JSR 013D
0024 STY 01D2
0027 STA 01D3
002A NOP
002B NOP
002C NOP
002D LDX #$00
002F LDY #$00
0031 LDA  (FA),Y
0033 AND 01B0,X
0036 EOR 01C0,X
```

4.2.2 Hier hat sich der Disassembler selbst ausgedruckt

```
0039 BEQ 0048
003B INX
003C CPX #$10
003E BNE 002F
0040 LDA #$3F
0042 STA 01DF
0045 JMP 1929
0048 LDA 03D8,X
004B STA   F4
004D LDA #$00
004F STA   F0
0051 LDA 03E8,X
0054 STA   EF
0056 LDX   F4
0058 DEX
0059 BEQ 0078
005B DEX
005C BEQ 006B
005E LDY #$02
0060 LDA  (FA),Y
0062 JSR 013D
0065 STY 01D9
0068 STA 01DA
006B LDY #$01
006D LDA  (FA),Y
006F JSR 013D
```

```
0072 STY 01DB
0075 STA 01DC
0078 JMP(00EF)
007B LDA #$23
007D STA 01D9
0080 LDA #$24
0082 BNE 0086
0084 LDA #$41
0086 BNE 00A7
0088 LDA #$29
008A STA 01DD
008D LDA #$2C
008F STA 01DE
0092 LDA #$59
0094 BNE 00A2
0096 LDA #$2C
0098 STA 01DD
009B LDA #$58
009D STA 01DE
00A0 LDA #$29
00A2 STA 01DF
00A5 LDA #$28
00A7 STA 01DA
00AA BNE 00C3
00AC LDA #$58
00AE BNE 00B2
00B0 LDA #$59
00B2 STA 01DE
00B5 LDA #$2C
00B7 BNE 00C0
00B9 LDA #$28
00BB STA 01D8
00BE LDA #$29
00C0 STA 01DD
00C3 NOP
00C4 NOP
00C5 NOP
00C6 LDY #$00
00C8 LDA (FA),Y
00CA LDX #$20
00CC CMP 02DF,X
00CF BEQ 00D7
00D1 DEX
00D2 BNE 00CC
00D4 JMP 0185
00D7 JMP 0100
00DA JMP 0157
0100 LDA 02FF,X
0103 STA 01D5
0106 LDA 031F,X
0109 STA 01D6
010C LDA 033F,X
010F STA 01D7
0112 JSR 1E2F
0115 LDX #$00
0117 LDA 01D0,X
011A JSR 1EA0
011D INX
011E CPX #$10
0120 BNE 0117
0122 JSR 1F63
0125 LDA   FA
0127 CMP 17F7
012A BNE 0133
012C LDA   FB
012E CMP 17F8
0131 BEQ 013A
0133 DEC   F4
0135 BNE 0122
0137 JMP 000A
013A JMP 1C4F
013D TAX
013E LSR   A
013F LSR   A
0140 LSR   A
0141 LSR   A
0142 JSR 014B
0145 TAY
0146 TXA
0147 JSR 014B
014A RTS
014B AND #$0F
```

zu Abb. 4.22

```
014D CMP #$0A
014F CLC
0150 BMI 0154
0152 ADC #$07
0154 ADC #$30
0156 RTS
0157 LDA   FB
0159 STA   F9
015B LDY #$01
015D LDA  (FA),Y
015F BPL 0163
0161 DEC   F9
0163 CLC
0164 ADC #$02
0166 BCC 016A
0168 INC   F9
016A CLC
016B ADC   FA
016D BCC 0171
016F INC   F9
0171 JSR 013D
0174 STA 01DC
```

```
0177 STY 01DB
017A LDA   F9
017C JSR 013D
017F STY 01D9
0182 JMP 00A7
0185 LDX #$18
0187 LDY #$00
0189 LDA  (FA),Y
018B AND 03A7,X
018E EOR 03BF,X
0191 BEQ 0199
0193 DEX
0194 BNE 0189
0196 JMP 1929
0199 LDA 035F,X
019C STA 01D5
019F LDA 0377,X
01A2 STA 01D6
01A5 LDA 038F,X
01A8 STA 01D7
01AB JMP 0112
```

zu Abb. 4.22

die an der meist üblichen Startadresse 0200 beginnen. Die Länge dieser Anwenderprogramme ist hier allerdings bis zur Adresse 02DF begrenzt, denn dort beginnen einige für den Disassembler erforderliche Code-Tabellen. *Abb. 4.2.3* zeigt die hexadezimale Programmauflistung mit diesen Tabellen.

Eine Verlegung des Disassemblers in einen anderen Speicherbereich ist bei erweiterten Systemen durchaus möglich. Dabei ist zu beachten, daß außer den Adressen auch der LDA-00-Befehl, der die für einen indirekten Sprung während der Adressierart-Decodierung nötige Zieladresse als höherwertige Byte in die Zelle 00F0 speichert (Page der Zieladresse), geändert werden muß.

```
0000 AD F5 17 85
0004 FA AD F6 17
0008 85 FB A2 10
000C A9 20 9D CF
0010 01 CA D0 F8
0014 A5 FB 20 3D
0018 01 8C D0 01
001C 8D D1 01 A5
0020 FA 20 3D 01
0024 8C D2 01 8D
0028 D3 01 EA EA
002C EA A2 00 A0
0030 00 B1 FA 3D
0034 B0 01 5D C0
0038 01 F0 0D E8
003C E0 10 D0 EF
0040 A9 3F 8D DF
0044 01 4C 29 19
0048 BD D8 03 85
004C F4 A9 00 85
0050 F0 BD E8 03
0054 85 EF A6 F4
0058 CA F0 1D CA
005C F0 0D A0 02
0060 B1 FA 20 3D
0064 01 8C D9 01
0068 8D DA 01 A0
006C 01 B1 FA 20
0070 3D 01 8C DB
0074 01 8D DC 01
0078 6C EF 00 A9
007C 23 8D D9 01
0080 A9 24 D0 02
0084 A9 41 D0 1F
0088 A9 29 8D DD
008C 01 A9 2C 8D
0090 DE 01 A9 59
0094 D0 0C A9 2C
0098 8D DD 01 A9
009C 58 8D DE 01
00A0 A9 29 8D DF
00A4 01 A9 28 8D
00A8 DA 01 D0 17
00AC A9 58 D0 02
00B0 A9 59 8D DE
00B4 01 A9 2C D0
00B8 07 A9 28 8D
00BC D8 01 A9 29
00C0 8D DD 01 EA
00C4 EA EA A0 00
00C8 B1 FA A2 20
00CC DD DF 02 F0
00D0 06 CA D0 F8
00D4 4C 85 01 4C
00D8 00 01 4C 57
00DC 01
0100 BD FF 02 8D
0104 D5 01 BD 1F
0108 03 8D D6 01
010C BD 3F 03 8D
0110 D7 01 20 2F
0114 1E A2 00 BD
0118 D0 01 20 A0
011C 1E E8 E0 10
0120 D0 F5 20 63
0124 1F A5 FA CD
0128 F7 17 D0 07
012C A5 FB CD F8
0130 17 F0 07 C6
0134 F4 D0 EB 4C
0138 0A 00 4C 4F
013C 1C AA 4A 4A
0140 4A 4A 20 4B
0144 01 A8 8A 20
0148 4B 01 60 29
014C 0F C9 0A 18
0150 30 02 69 07
0154 69 30 60 A5
0158 FB 85 F9 A0
015C 01 B1 FA 10
```

4.2.3 Hexadezimale Programmliste des Disassemblers

0160	02	C6	F9	18
0164	69	02	90	02
0168	E6	F9	18	65
016C	FA	90	02	E6
0170	F9	20	3D	01
0174	8D	DC	01	8C
0178	DB	01	A5	F9
017C	20	3D	01	8C
0180	D9	01	4C	A7
0184	00	A2	18	A0
0188	00	B1	FA	3D
018C	A7	03	5D	BF
0190	03	F0	06	CA
0194	D0	F3	4C	29
0198	19	BD	5F	03
019C	8D	D5	01	BD
01A0	77	03	8D	D6
01A4	01	BD	8F	03
01A8	8D	D7	01	4C
01AC	12	01	00	00
01B0	FF	FF	FF	DF
01B4	9F	1F	8D	1F
01B8	1F	1C	1C	1C
01BC	1C	19	05	14
01C0	20	6C	BE	96
01C4	0A	10	80	11
01C8	01	04	0C	14
01CC	1C	19	00	00
02E0	00	90	B0	F0
02E4	30	D0	10	50
02E8	70	18	D8	58
02EC	B8	CA	88	E8
02F0	C8	EA	48	08
02F4	68	28	40	60
02F8	AA	A8	BA	8A
02FC	9A	98	38	F8
0300	42	42	42	42
0304	42	42	42	42
0308	42	43	43	43
030C	43	44	44	49

0310	49	4E	50	50
0314	50	50	52	52
0318	54	54	54	54
031C	54	54	53	53
0320	52	43	43	45
0324	4D	4E	50	56
0328	56	4C	4C	4C
032C	4C	45	45	4E
0330	4E	4F	48	48
0334	4C	4C	54	54
0338	41	41	53	58
033C	58	59	45	45
0340	4B	43	53	51
0344	49	45	4C	43
0348	53	43	44	49
034C	56	58	59	58
0350	59	50	41	50
0354	41	50	49	53
0358	58	59	58	41
035C	53	41	43	44
0360	45	53	53	52
0364	4F	4C	4C	4C
0368	4C	43	41	41
036C	41	4A	53	53
0370	52	49	44	43
0374	43	42	4A	53
0378	4F	54	42	4F
037C	52	53	44	44
0380	44	4D	53	4E
0384	44	4D	54	54
0388	4F	4E	45	50
038C	50	49	53	45
0390	52	41	43	4C
0394	41	52	59	58
0398	41	50	4C	44
039C	43	50	59	58
03A0	52	43	43	58
03A4	59	54	52	49
03A8	E3	E3	E3	E3
03AC	E3	E3	E3	E3

zu Abb. 4.2.3

```
03B0 E3 E3 E3 E3
03B4 E3 DF E7 E7
03B8 E7 E7 E7 F3
03BC F3 F7 FF FF
03C0 41 81 E1 22
03C4 01 42 A0 A2
03C8 A1 C1 02 21
03CC 61 4C 84 86
03D0 66 E6 C6 E0
03D4 C0 24 20 78
03D8 03 03 03 02
03DC 01 02 02 02
03E0 02 02 03 02
03E4 03 03 01 02
03E8 C6 B9 B0 B0
03EC 84 DA 7B 88
03F0 96 C6 C6 AC
03F4 AC B0 C6 7B
03F8 E9 ED ED ED
```

zu Abb. 4.2.3

4.3 Plotter für das Speicher-Oszilloskop

Weiter oben war beschrieben, wie man ein gewöhnliches Oszilloskop mit Hilfe des Mikrocomputers KIM-1 zu einem Speicheroszilloskop umfunktionieren kann. Dieses Programm bedient sich eines Analog-Digital-Wandlers, der die momentanen Amplitudenwerte in die Speicherzellen 0200 . . . 03FF ablegt.

Das in *Abb. 4.3* aufgelistete KIM-Maschinencode-Programm (Mikroprozessor 6502) ist nun in der Lage, den Speicherinhalt, wenn auch nur in recht grober Auflösung, auf ein Terminal bzw. einen ASCII-Fernschreiber als Kurve auszugeben. Diesen Vorgang nennt man „Plotten".

Startadresse des Programms ist 0120. Die Auslegung erfolgte für ein SWTPC-CT-64-Terminal, das 16 Zeilen mit je 64 Zeichen darstellen kann. Um vor dem Ausgeben der Kurve den Bildschirm zu löschen, enthält die Zeile 0119 einige ASCII-Zeichen, die folgender Terminal-Tastenbelegung entsprechen: Home Cursor = CTRL F; Erase Sreen = CTRL E; Page/Scroll Mode = CTRL N. Die Umschaltung Page/Scroll und zurück wird deshalb vorgenommen, weil in der Scroll-Betriebsart die Funktion „Home Cursor" nicht definiert ist.

```
0119 00 05 06 06 0E 0E 00
0120 A2 07     LDX #07     CURSOR
0122 BD 18 01  LDA 0118,X  HOME UND
0125 20 A0 1E  JSR 1EA0    BILDSCHIRM
0128 CA        DEX         LOESCHEN
0129 D0 F7     BNE 0122
012B A9 10     LDA #10     MAX.AMPL.
012D 85 F3     STA F3
012F C6 F3     DEC F3      AMPL.DEKR.
0131 10 03     BPL 0136
0133 4C 64 1C  JMP 1C64    ZUM KIM
0136 A9 00     LDA #00
0138 85 FA     STA FA      ZEIGER=
013A A9 02     LDA #02     0200
013C 85 FB     STA FB
013E A2 3F     LDX #3F     64 ZEICHEN
0140 A0 00     LDY #00     PRO ZEILE
0142 B1 FA     LDA (FA),Y
0144 4A        LSR A       AMPLITUDE
0145 4A        LSR A       DURCH
0146 4A        LSR A       8 DIVID.
0147 EA        NOP
0148 38        SEC         NULLPUNKT
0149 E9 0F     SBC #0F     VERSCHIEBEN
014B EA        NOP
014C C5 F3     CMP F3      VGL.ZEILE
014E F0 06     BEQ 0156    UND AMPL.
0150 20 9E 1E  JSR 1E9E    SPACE
0153 18        CLC
0154 90 05     BCC 015B
0156 A9 2E     LDA #2E     PUNKT
0158 20 A0 1E  JSR 1EA0    DRUCKEN
015B A0 08     LDY #08     ZEIGER
015D 20 63 1F  JSR 1F63    UM 8
0160 88        DEY         BYTE VOR-
0161 D0 FA     BNE 015D    RUECKEN
0163 CA        DEX
0164 D0 DA     BNE 0140
0166 20 2F 1E  JSR 1E2F    CRLF
0169 4C 2F 01  JMP 012F
016C 00        BRK         ENDE
```

4.3 Ausgabe eines aufgezeichneten Spannungsverlaufes auf einem Terminal

Die gespeicherte Amplitude wird vor der Darstellung durch 8 dividiert; anschließend wird hexadezimal 0F abgezogen. Dies dient hier dazu, um ausschließlich positive Spannungen (hex 80 . . . FF) darzustellen, diese dann aber über die gesamte Bildschirmhöhe zu spreizen. Will man auch negative Spannungswerte plotten, so ist Zeile 0147 durch 4A und Zeile 0149 durch E900 zu ersetzen.

4.4 Datensuche – ein Karteiprogramm

Nehmen wir an, Sie hätten eine Kundenkartei mit hundert oder mehr Namen, Adressen und Telefonnummern. Wenn Sie jetzt herausfinden wollen, wer Ihrer Kunden z.B. in Frankfurt wohnt, wer mit Vornamen Max heißt oder wer die Telefonnummer mit den drei Vieren am Ende hat, dann kann die Sucharbeit Stunden dauern – es sei denn, Sie bedienen sich des hier vorgestellten Programms, das für den Mikrocomputer KIM-1 entwickelt wurde.

Das Prinzip der Stichwort-Suche
In einem bestimmten RAM-Speicherbereich, z.B. ab der Adresse 0200, stehen Namen, Adressen oder sonstige Textdaten in ASCII-Form, also ein Zeichen pro Byte. Die zusammenhängenden Daten, d.h. alles, was z.B. zu einem Namen gehört, sind jeweils durch 0D (Hex), also ein Wagenrücklauf-Zeichen abgegrenzt.

Wird das Programm gestartet, so erscheint ein Fragezeichen am Beginn einer neuen Zeile. Wenn man nun ein Stichwort eingibt, z.B. MAX, gefolgt von der Return-Taste, so beginnt sofort der Mikrocomputer alle gespeicherten Texte nach diesem Stichwort, besser gesagt, nach der gerade eingegebenen ASCII-Zeichenfolge, abzusuchen. Dann werden alle Texte, die das Stichwort enthalten, nacheinander ausgedruckt.

Enthält der Speicher z.B. einen Text „MAX MEIER, FRANKFURT, 061112345“, so wird dieser Text ausgegeben, wenn das Such-Stichwort z.B. MAX, FRANKFURT, FRANK oder 0611 lautete. Dadurch ist ein Suchen praktisch nach beliebigen Kriterien möglich.

Tastatur-Steuerbefehle
Das Programm wurde für den Mikrocomputer KIM-1 mit einem seriell arbeitenden ASCII-Fernschreiber oder -Terminal entwickelt. Eine Reihe von ASCII-Zeichen bzw. Terminal-Tasten sind für spezielle Steuerfunktionen reserviert. Im einzelnen sind dies folgende Tasten:

~(n)
Daten vom Band laden; dabei wird das ASCII-Zeichen (n), z.B. A, B, a, b, 1, 2 usw. als Identifikation benutzt, um einen bestimmten Datenblock ausfindig zu machen. Werden Datenblöcke gefunden, die nicht gesucht werden, so wird deren Identifikation mit ausgedruckt.

ESC
Die Escape-Taste dient zum Umschalten in den Eingabe-Modus. Soll vor der Eingabe ein alter Text gelöscht werden, so ist dieser Taste ein Stichwort nachzustellen, das diesen Text eindeutig definiert. Ist die Löschung vollzogen, so wird das Fragezeichen am Beginn der Zeile durch einen Stern ersetzt. (Das funktioniert natürlich nur bei Sichtgeräten, nicht bei Druckern!). Jetzt können neue Texte eingegeben werden, die jeweils mit der Return-Taste beendet werden müssen. Ist die Eingabe beendet, muß wieder ESC gedrückt werden.

CTRL H
Diese Taste dient – wie üblich – als Back Space und setzt den Cursor um eine Schreibstelle rückwärts. Im Eingabemodus wird dabei gleichzeitig der Speicher-Zeiger um Eins erniedrigt, so daß damit Korrekturen möglich sind, wenn man sich einmal vertippt hat.

↑ (n)
Daten mit (n) als Identifikations-Zeichen auf Band speichern; wie beim Laden des Bandes kann (n) ein beliebiges ASCII-Zeichen sein. Das verwendete Kassetten-Format benützt die auf der KIM-Platine verwendete Hardware, ist aber rund 12mal schneller als die KIM-Monitor-Routine zur Bandaufzeichnung.

1 KByte wird in nur etwa 11 s auf Band gespeichert!
Soll ein neuer Text eingegeben werden, ohne einen vorhandenen zu löschen, so ist das Zeichen > statt des Stichwortes nach der ESC-Taste zu drücken. Nach einem weiteren Tastendruck, nämlich „Return", kann der neue Text eingetippt werden, wie dies unter ESC beschrieben ist.

Zu beachten ist dabei, daß ein von zwei Wagenrücklaufzeichen eingeschlossener Text nicht länger als 255 Zeichen sein darf. Wenn einmal versehentlich ESC gedrückt wurde, obwohl gar keine Eingabe beabsichtigt ist, drückt man einfach etwa 10mal die Leertaste und dann Return. Das zu suchende Stichwort darf übrigens nie mehr als 20 Buchstaben oder Ziffern umfassen.

S. 74 zeigt ein Beispiel für den Umgang mit diesem recht universell verwendbaren Programm. Die Benutzereingaben sind dabei unterstrichen. Zu erwähnen wäre noch, daß das Funktionieren der Kassetten-Lesefunktion auf der rechten Stelle des KIM-Display überwacht werden kann; das anfängliche Synchronisieren und das Erkennen des Datenstarts sind deutlich zu sehen.

Das Programm belegt den Adressenbereich 0000 . . . 01F0; die Text-Startadresse ist normalerweise 0200. Wer diese Textadresse in einen anderen Speicherbereich legen möchte, muß die entsprechende Page in die Zellen 000C ,01E6, 0105 und 015C schreiben (normalerweise 02). Bei der erstmaligen Eingabe eines Textes muß der Speicher wie folgt initialisiert werden:

0201	0D	(Carriage Return)
0202	3E	(„ >")
0203	00	(End-Zeichen)

Abb. 4.4 zeigt eine hexadezimale Auflistung des Programms, wie sie mit dem in diesem Buch beschriebenen Super-KIM-Monitor zustandekommt. Es dürfte damit keine Schwierigkeiten bereiten, es auf Anhieb laufen zu lassen.

```
0000  20 2F 1E
0003  A9 3F
0005  20 A0 1E
0008  20 9E 1E
000B  A9 02
000D  85 FB
000F  A9 00
0011  85 FA
0013  A2 18
0015  95 DE
0017  CA
0018  D0 FB
001A  4C CB 01
001D  C9 1B
001F  D0 07
0021  A9 FF
0023  85 DF
0025  20 5A 1E
0028  C9 0D
002A  F0 07
002C  95 E0
002E  E8
002F  E0 15
0031  D0 F2
0033  20 63 1F
0036  A0 00
0038  B1 FA
003A  F0 C4
003C  C9 0D
003E  D0 F3
0040  A2 00
0042  C8
0043  B5 E0
0045  F0 0D
0047  B1 FA
0049  C9 0D
004B  F0 E6
004D  D5 E0
004F  D0 EF
0051  E8
0052  D0 EE
0054  A5 DF
0056  D0 19
0058  20 2F 1E
005B  A0 01
005D  B1 FA
005F  F0 0E
0061  C9 0D
0063  F0 CE
0065  84 F9
0067  20 A0 1E
006A  A4 F9
006C  C8
006D  D0 EE
006F  F0 8F
0071  A0 02
0073  B1 FA
0075  F0 19
0077  C9 0D
0079  F0 03
007B  C8
007C  D0 F5
007E  84 DF
0080  A4 DF
0082  B1 FA
0084  F0 0A
0086  A0 00
0088  91 FA
008A  20 63 1F
008D  18
008E  90 F0
0090  20 C2 01
0093  E6 DF
0095  D0 09
0097  F0 25
0099  20 5A 1E
009C  C9 08
009E  D0 0E
00A0  38
00A1  A5 FA
00A3  E9 01
00A5  85 FA
00A7  B0 02
00A9  C6 FB
00AB  18
00AC  90 EB
00AE  C9 1B
00B0  F0 12
00B2  C9 0D
00B4  D0 05
00B6  20 2F 1E
00B9  A9 0D
00BB  C8
00BC  91 FA
00BE  20 63 1F
00C1  18
00C2  90 D5
00C4  C8
00C5  A9 3E
00C7  91 FA
00C9  20 63 1F
00CC  98
00CD  91 FA
00CF  20 63 1F
00D2  A5 FA
00D4  8D F7 17
00D7  A5 FB
00D9  8D F8 17
00DC  4C 00 00
0100  A9 00
0102  85 FA
0104  A9 02
0106  85 FB
0108  A9 7F
010A  8D 41 17
010D  A9 13
010F  8D 42 17
```

4.4 Das Karteiprogramm gestattet das Durchsuchen von Textblöcken nach beliebigen Stichworten

```
0112  20 41 1A
0115  46 F3
0117  05 F3
0119  85 F3
011B  8D 40 17
011E  C9 16
0120  D0 F0
0122  20 24 1A
0125  8D 40 17
0128  C9 2A
012A  D0 F2
012C  20 24 1A
012F  C5 F4
0131  F0 0C
0133  20 8C 1E
0136  20 A0 1E
0139  20 9E 1E
013C  4C 00 01
013F  91 FA
0141  20 63 1F
0144  20 24 1A
0147  AA
0148  D0 F5
014A  91 FA
014C  20 8C 1E
014F  20 1E 1E
0152  4C 00 00
0155  00
0156  00
0157  A9 00
0159  85 FA
015B  A9 02
015D  85 FB
015F  A9 27
0161  85 F5
0163  85 F4
0165  A9 BF
0167  8D 43 17
016A  A9 16
016C  20 88 01
016F  C6 F4
0171  D0 F7
0173  A9 2A
0175  20 88 01
0178  A0 00
017A  B1 FA
017C  20 63 1F
017F  48
0180  20 88 01
0183  68
0184  D0 F2
0186  F0 C4
0188  A0 07
018A  84 F2
018C  A0 02
018E  84 F3
0190  BE BE 01
0193  48
0194  2C 47 17
0197  10 FB
0199  B9 BF 01
019C  8D 44 17
019F  A5 F5
01A1  49 80
01A3  8D 42 17
01A6  85 F5
01A8  CA
01A9  D0 E9
01AB  68
01AC  C6 F3
01AE  F0 05
01B0  30 07
01B2  4A
01B3  90 DB
01B5  A0 00
01B7  F0 D7
01B9  C6 F2
01BB  10 CF
01BD  60
01BE  02 C3
01C0  03
01C1  7E A9 2A
01C4  20 A0 1E
01C7  20 2F 1E
01CA  60
01CB  20 5A 1E
01CE  C9 7E
01D0  D0 0B
01D2  20 5A 1E
01D5  85 F4
01D7  20 2F 1E
01DA  4C 00 01
01DD  C9 5E
01DF  D0 0C
01E1  20 5A 1E
01E4  8D 00 02
01E7  20 9E 1E
01EA  4C 57 01
01ED  4C 1D 00
```

zu Abb. 4.4

Beispiel für den Umgang mit dem Suchprogramm (r = Return-Taste, e = Escape)

1873 A9 G	Das Steuerprogramm wird von
KIM	der Kassette geladen . . .
0000 20 G	. . . und gestartet.
? ~ P	Daten mit dem Kennbuchstaben P werden von der Kassette geladen.
0D2B	Fertig, Text-Endadresse ist 0D2B.
? INHALT r	„INHALT" ist hier der Suchbegriff.
INHALT: PRAXIS & HOBBY 1978	Aha! Sehen wir weiter.
? UHR r	Gesucht: Uhren aller Art.
MODUL-UHR MIT WECKSCHALTUNG 1/33	
TASCHENRECHNER ALS SCHALTUHR	
UND ZÄHLER 4/157	
DIGITALUHR MIT MN 5316 16/781	
? e MN 5316 r	Halt! Es muß heißen MM 5316!
DIGITALUHR MIT MM 5316 r	Der richtige Text wird eingegeben.
e	Eingabe-Modus verlassen!
? 5316 r	Zur Kontrolle . . .
DIGITALUHR MIT MM 5316	. . . sehen wir es uns nochmal an.
? e > r	Ein neuer Text . . .
STEREO-NACHBRENNER 19/945 r	. . . soll hinzugefügt werden.
e	Das ist alles!
? ↑ P	Der korrigierte Inhalt wird auf die Kassette geladen, Kennbuchstabe ist wieder P.

4.5 Automatische Text-Formatierung

Wenn Sie eine Zeitschrift lesen, machen Sie sich wahrscheinlich kaum Gedanken darüber, warum alle Zeilen immer genau gleich lang sind und welcher technische Aufwand dahinter steckt, diese Formatierung und auch die richtige Trennung von Worten zu erreichen. Früher war dies Aufgabe der Schriftsetzer; heute wird oft mit einem Computer gesetzt, dem ein fortlaufender Text (also ohne Zeilenwechsel- oder Trennungszeichen) eingetippt wird. Der Computer sorgt dann von selbst dafür, daß genau die gewünschte Zeilenlänge eingehalten wird, und dank eines umfangreichen Programms ist er sogar schlau genug, Worte an der richtigen Stelle zu trennen.

Nun, ganz so weit wollen wir hier nicht gehen, sonst bleibt bei den üblichen Mikrocomputer-Systemen ja kein Speicherplatz mehr für den Text selbst übrig. Zumindest erlaubt das in *Abb. 4.5.1* gezeigte Flußdiagramm aber die richtige Trennung am Ende einer Zeile, nämlich genau an der Stelle, wo ein Leerraum zwischen zwei Worten steht (die Worte selbst werden also grundsätzlich nicht getrennt); und nicht zuletzt sorgt es durch gezieltes Einfügen von zusätzlichen Leerräumen innerhalb einer Zeile dafür, daß die gewünschte Zeilenlänge exakt erreicht wird. Mit anderen Worten: Das Programm besorgt die formatierte Ausgabe eines gespeicherten Textes mit Randausgleich.

Abb. 4.5.2 zeigt schließlich, daß der Aufwand für eine solche formatierte Textausgabe gar nicht sehr groß ist. Das aufgelistete Programm wurde für den Mikrocomputer KIM-1 geschrieben und geht davon aus, daß der auszudruckende Text in Form beliebiger ASCII-Zeichen an der Adresse 0200 beginnt. Die Zeilenlänge kann durch Einschreiben des entsprechenden hexadezimalen Wertes (max. FF = 255) in die Zelle 00EE frei gewählt werden.

Die Ausgabe wird beendet, sobald das Programm im Text auf den Wert 00 stößt; dann erfolgt ein Sprung zum KIM-Monitorprogramm an die Adresse 1C4F. Für alle, die ein anderes System benutzen, sei noch erwähnt, welche Bedeutung die vor-

4.5.1 Ausgabe eines Textes mit automatischem Randausgleich

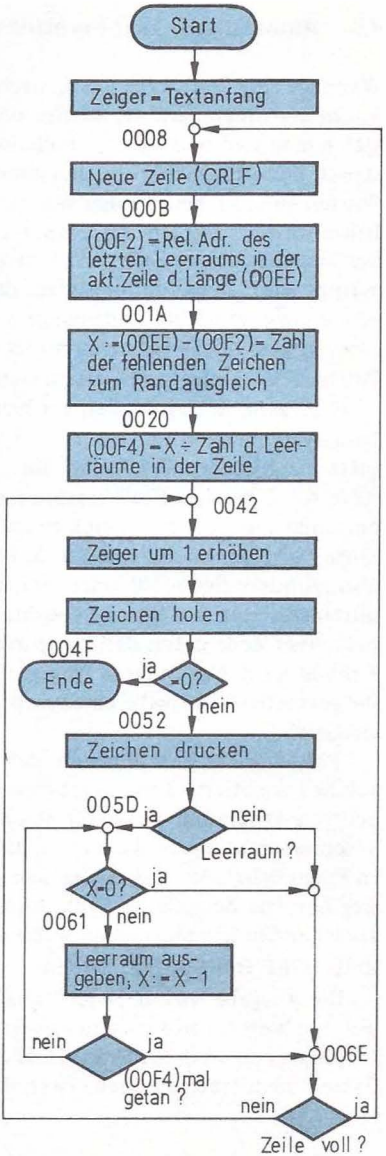

```
0000 A9 00     LDA #$00
0002 85 FA     STA $FA
0004 A9 02     LDA #$02
0006 85 FB     STA $FB
0008 20 2F 1E  JSR $1E2F
000B A4 EE     LDY $EE
000D B1 FA     LDA ($FA),Y
000F C9 20     CMP #$20
0011 F0 05     BEQ 0018
0013 88        DEY
0014 D0 F7     BNE 000D
0016 A4 EE     LDY $EE
0018 84 F2     STY $F2
001A A5 EE     LDA $EE
001C 38        SEC
001D E5 F2     SBC $F2
001F AA        TAX
0020 A9 00     LDA #$00
0022 85 F3     STA $F3
0024 85 F4     STA $F4
0026 EA        NOP
0027 EA        NOP
0028 EA        NOP
0029 A4 F2     LDY $F2
002B 88        DEY
002C B1 FA     LDA ($FA),Y
002E C9 20     CMP #$20
0030 D0 02     BNE 0034
0032 E6 F3     INC $F3
0034 88        DEY
0035 D0 F5     BNE 002C
0037 E4 F3     CPX $F3
0039 30 04     BMI 003F
003B E6 F4     INC $F4
003D D0 EA     BNE 0029
003F EA        NOP
0040 EA        NOP
0041 EA        NOP
0042 A5 F4     LDA $F4
0044 85 F3     STA $F3
0046 20 63 1F  JSR $1F63
0049 A0 00     LDY #$00
004B B1 FA     LDA ($FA),Y
004D D0 03     BNE 0052
004F 4C 4F 1C  JMP $1C4F
0052 85 F9     STA $F9
0054 20 A0 1E  JSR $1EA0
0057 A5 F9     LDA $F9
0059 C9 20     CMP #$20
005B D0 11     BNE 006E
005D E0 00     CPX #$00
005F F0 06     BEQ 0067
0061 20 9E 1E  JSR $1E9E
0064 CA        DEX
0065 A5 F3     LDA $F3
0067 F0 05     BEQ 006E
0069 C6 F3     DEC $F3
006B 18        CLC
006C 90 EF     BCC 005D
006E C6 F2     DEC $F2
0070 D0 D0     BNE 0042
0072 4C 08 00  JMP $0008
```

4.5.2 Disassembliertes Textausgabe-Programm

kommenden Unterprogramm-Sprünge in das Monitorprogramm haben:

Unterprogramm	*Adresse*
Ausdruck eines Leerraums	1E9E
Ausdruck eines Zeichens	1EA0
Erhöhen des Zeigers (FA, FB)	1F63

Zum Schluß sei noch erwähnt, daß das Programm noch einige Variationsmöglichkeiten bietet. Z.B. wäre es ohne weiteres möglich, bei Erkennen eines Wagenrücklaufzeichens im gespeicherten Text die aktuelle Zeile gewaltsam zu beenden und eine neue zu beginnen, um die Möglichkeit zu schaffen, Absätze in den Text einzufügen. Wie bei allen Programmvorschlägen, so ist auch hier das Können des Computers in erster Linie durch den Zeitaufwand begrenzt, den man in die notwendigen Programme investiert!

4.6 KIM versteht Pseudo-Befehle

Das nachfolgende Kapitel zeigt, daß es mit recht geringem Software-Aufwand schon möglich ist, den Mikrocomputer KIM-1 dazu zu bewegen, übliche aus der Programmiersprache BASIC gewohnte Worte zu „verstehen" und als Steuerbefehle zu interpretieren. Dies erleichtert den Umgang mit dem System ungemein; die direkte Eingabe von Steuerworten erspart oft eine Unzahl mühsamer Einzeloperationen, z.B. das Speichern von Daten auf eine bestimmte Adresse zur Definition des auf Band aufzuzeichnenden Speicherbereichs, das Verschieben von Programmteilen u.a.

Die hier gezeigte Programmversion decodiert nur Steuerbefehle, stellt also keine Programmiersprache im üblichen Sinne dar, da die Befehle nicht als Programmbefehle gespeichert, sondern sofort ausgeführt werden. Die verwendete Methode, wie die Worte decodiert werden, läßt sich aber selbstverständlich auch bei der Verwirklichung von Compilern z.B. zum Aufruf und Transfer ganzer Programm-Moduln einsetzen.

Abb. 4.6.1 zeigt, wie die einzelnen Worte decodiert werden. Alle möglichen Steuerbefehle sind als Folge von ASCII-Zeichen in einer Tabelle gespeichert. Das Format dieser Tabelle ist:

FF XXXX ABCDEFG FF

Die Daten FF kennzeichnen dabei den Beginn und das Ende eines Tabellenteils, wobei die Enddaten FF gleichzeitig wieder

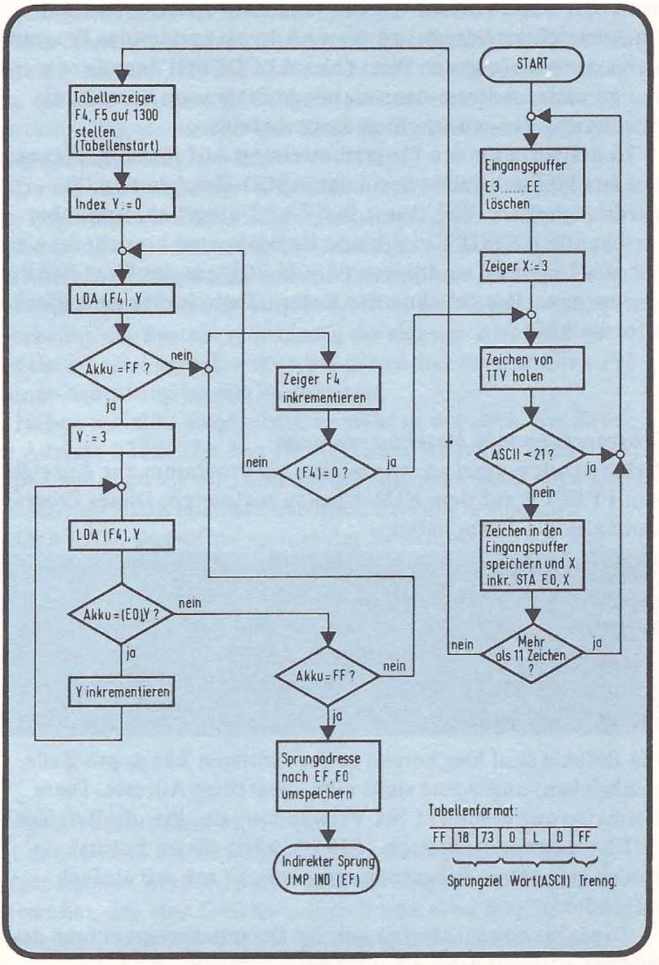

4.6.1 Ein Super-Monitor-Programm für den KIM. Es benötigt mindestens eine 4-K-Speichererweiterung; hier das Flußdiagramm der Befehlsdecodierung

den Beginn eines neuen Wortes darstellen. XXXX steht hier für eine vierstellige Adresse; zu dieser Adresse springt das Programm, wenn das nachfolgende Wort (hier ABCDEFG) decodiert wurde. Das an dieser Adresse dann stehende Programm bewirkt die Ausführung des gewünschten Steuerbefehls.

In der vorliegenden Programmversion darf jedes Wort maximal aus 10 Buchstaben bestehen; ASCII-Zeichen von 00 . . . 20 werden ignoriert. Will man z.B. START eingeben, tippt aber versehentlich STURT ein (keine Reaktion), so braucht man nur z.B. die Leertaste zu drücken (ASCII 20), um das Wort richtig einzugeben. (Das Drücken der Return-Taste ist übrigens nicht erforderlich.)

Programmieren in Maschinensprache

Nehmen wir einmal an, wir wollen ein Programm zur Anzeige von FFFFFF auf dem KIM-Display realisieren. Dieses Programm kann z.B. die Form haben:

```
0200   A9 FF
0202   85 F9
0204   85 FA
0206   85 FB
0208   20 1F 1F
020B   4C 00 02
```

Die Befehle sind hier bereits in der richtigen Länge pro Zeile geschrieben, und vorne steht eine vierstellige Adresse. Diese Formatierung geschieht bei Verwendung des Pseudo-Befehles „HEX" automatisch; auch „LIST" liefert dieses Format. Wollen wir obiges Programm eingeben, so tun wir einfach folgendes:

Zunächst einmal starten wir das Decodierprogramm an der Adresse 1200; es erfolgt sofort der Ausdruck „READY". Dann geben wir „NEW" ein; wir wollen ja ein neues Programm realisieren. Ein Leerraum (Space) wird nach NEW automatisch ausgedruckt, sobald das Wort decodiert wurde; jetzt müssen wir noch eine Kennummer eingeben, z.B. 01, die später bei der

Bandaufzeichnung als Identifikation für das Anwenderprogramm dient. Jetzt wird sofort am linken Rand der nächsten Zeile die Adresse 0200 ausgedruckt, und das System wartet nun auf eine Eingabe. (NEW geht automatisch immer zur Adresse 0200, da dies für das KIM–System eine sinnvolle Programm-Startadresse ist.)

Da wir das Programm in hexadezimaler Form eingeben müssen, beginnen wir diese Eingabe mit dem Steuerbefehl HEX. Er hat zur Folge, daß sofort in der nächsten Zeile nochmals die Adresse 0200 geschrieben wird; wenn man jetzt die Hexadezimal-Daten bzw. -Befehle eingibt (A9FF85F985FA usw.), so erkennt das System selbständig die richtige Befehlslänge und liefert ein Format, wie es bei der vorher dargestellten Programm-Auflistung bereits zu sehen ist.

Haben wir alles eingegeben, so steht in der nächsten Zeile die Adresse 020E. Um den Hexadezimal-Modus zu beenden, tippen wir noch FF ein; und wieder wird eine neue Zeile mit der Adresse 020E eröffnet. An diese Stelle schreiben wir einfach END. Daraufhin springt das System sofort zur Startadresse (hier 0200). Um die richtige Eingabe zu kontrollieren, kann LIST verwendet werden. Dieser Befehl listet das Programm zwischen Start- und Endadresse wiederum in richtiger Formatierung (wie oben) auf, druckt READY aus und springt wieder an die Startadresse zurück.

Einige Steuerbefehle

Mit dem Befehl SAVE kann das Programm jetzt auf Band aufgenommen werden; dabei wird das Hypertape-Programm verwendet, das eine Geschwindigkeit von etwa 800 Bd ermöglicht. Der Befehl OLD, gefolgt von der gewünschten Identifikations-Kennzahl (hier 01), sorgt für das Wiedereinlesen vom Band. Danach erfolgt allerdings ein Sprung zum KIM–Monitor auf die Adresse 0000 bzw. FFFF (letzteres bedeutet eine Fehlermeldung). An der Adresse 1200 kann das Programm dann wieder gestartet werden.

Tabelle des Befehlsvorrats

Befehl	Argument	Wirkung
BYE	–	Sprung zum KIM–Monitor auf die aktuelle Adresse
RUN	–	Ausführung des Anwenderprogramms ab der aktuellen Adresse
NEW	Progr.-Kennziffer (ID)	Speicherung der Kennziffer an der Adresse 17F9 und Sprung an die Adresse 0200
LINE	Neue Adresse	Sprung zu einer neuen Adresse
START	–	Aktuelle Adresse wird als Startadresse deklariert
END	–	Aktuelle Adresse wird als Endadresse deklariert
OLD	Progr.-Kennziffer	Laden eines Programms mit der def. Kennziffer, anschließend Sprung zum KIM–Monitor
SAVE	–	Aufzeichnen des Programms zwischen START und END auf Band (Hypertape)
LIST	–	Auflisten des Programms von der aktuellen Adresse bis zu END; Formatierung mit richtiger Befehlslänge
STRING	ASCII–Zeichen	Speichern von ASCII–Zeichen ab der aktuellen Adresse bis „Escape" (1B); letzteres wird nicht mitgespeichert
INSERT	n	Einfügen von n Bytes an der aktuellen Adresse und entsprechende Korrektur der Endadresse ($0 \leqq n \leqq FF$)
DELÉTE	n	Löschen von n Bytes, sonst wie INSERT
HEX	Hexadez.-Bytes	Eingabe eines Programms in Maschinensprache, beendet mit FF; automatische Formatierung wie bei LIST
?	–	Ausdruck bzw. Anzeige des Bytes an der aktuellen Adresse

Will man das zuvor eingegebene Programm starten, so braucht man nur (an der Adresse 0200) RUN einzugeben. Um dieses Programm allerdings wieder anzuhalten, muß ein RST- oder NMI-Interrupt verwendet werden.

In diesem Zusammenhang hat es sich als praktisch erwiesen, die Decodier-Startadresse als NMI-Vektor zu verwenden (17FA = 00 und 17 FB = 12) und eine nicht belegte Taste des Terminals oder Fernschreibers mit der Stop-Taste des KIM zu verbinden. Dadurch kann man ein laufendes Anwenderprogramm jederzeit anhalten, indem man diese Taste drückt, und es erfolgt dann der Ausdruck von READY; das System erwartet die Eingabe neuer Steuerbefehle.

Die übrigen Steuerbefehle und ihre Wirkung gehen aus der *Tabelle* hervor. Jeder richtig decodierte Steuerbefehl, dem ein Argument folgen muß, z.B. die Band-Identifikationszahl oder die gewünschte Adresse, erzeugt hinter dem letzten Buchstaben sofort einen Leerraum, dem das Argument folgen muß. Dieser Leerraum wird auch bei SAVE erzeugt, um anzuzeigen, daß der Befehl richtig decodiert wurde. Nach der Aufzeichnungszeit meldet sich das System mit READY wieder.

Mögliche Änderungen

Die in *Abb. 4.6.2* aufgelistete Programmversion ist für ein KIM-System mit 4 KByte externer RAM-Erweiterung gedacht; daher liegt es im Adressenbereich 1100 . . . 13FF. Wenn man bei allen 3-Byte-Befehlen, bei denen das dritte Byte 11, 12 oder 13 lautet, eine entsprechende Änderung vornimmt, läßt es sich in beliebige andere „Pages" (Speicher-Seiten) transferieren. Will man den Befehlsvorrat erweitern, so muß man einige Programmteile aus der Page 13 in einen anderen Speicherteil legen und die Adressen entsprechend korrigieren. Damit wird in dieser Page 13 mehr Platz für die Wortetabelle frei, die nach dem oben erwähnten Format beliebig erweitert werden kann.

```
1100 A9 AD        LDA #AD
1102 8D EC 17     STA 17EC
1105 20 32 19     JSR 1932
1108 A9 27        LDA #27
110A 85 F5        STA F5
110C A9 BF        LDA #BF
110E 8D 43 17     STA 1743
1111 A2 64        LDX #64
1113 A9 16        LDA #16
1115 20 61 11     JSR 1161
1118 A9 2A        LDA #2A
111A 20 88 11     JSR 1188
111D AD F9 17     LDA 17F9
1120 20 70 11     JSR 1170
1123 AD F5 17     LDA 17F5
1126 20 6D 11     JSR 116D
1129 AD F6 17     LDA 17F6
112C 20 6D 11     JSR 116D
112F 20 EC 17     JSR 17EC
1132 20 6D 11     JSR 116D
1135 20 EA 19     JSR 19EA
1138 AD ED 17     LDA 17ED
113B CD F7 17     CMP 17F7
113E AD EE 17     LDA 17EE
1141 ED F8 17     SBC 17F8
1144 90 E9        BCC 112F
1146 A9 2F        LDA #2F
1148 20 88 11     JSR 1188
114B AD E7 17     LDA 17E7
114E 20 70 11     JSR 1170
1151 AD E8 17     LDA 17E8
1154 20 70 11     JSR 1170
1157 A2 02        LDX #02
1159 A9 04        LDA #04
115B 20 61 11     JSR 1161
115E 4C F9 11     JMP 11F9
1161 86 F1        STX F1
1163 48           PHA
1164 20 88 11     JSR 1188
1167 68           PLA
1168 C6 F1        DEC F1
116A D0 F7        BNE 1163
116C 60           RTS
116D 20 4C 19     JSR 194C
```

```
1170 48           PHA
1171 4A           LSR
1172 4A           LSR
1173 4A           LSR
1174 4A           LSR
1175 20 7D 11     JSR 117D
1178 68           PLA
1179 20 7D 11     JSR 117D
117C 60           RTS
117D 29 0F        AND #0F
117F C9 0A        CMP #0A
1181 18           CLC
1182 30 02        BMI 1186
1184 69 07        ADC #07
1186 69 30        ADC #30
1188 A0 07        LDY #07
118A 84 F2        STY F2
118C A0 02        LDY #02
118E 84 F3        STY F3
1190 BE BE 11     LDX 11BE,Y
1193 48           PHA
1194 2C 47 17     BIT 1747
1197 10 FB        BPL 1194
1199 B9 BF 11     LDA 11BF,Y
119C 8D 44 17     STA 1744
119F A5 F5        LDA F5
11A1 49 80        EOR #80
11A3 8D 42 17     STA 1742
11A6 85 F5        STA F5
11A8 CA           DEX
11A9 D0 E9        BNE 1194
11AB 68           PLA
11AC C6 F3        DEC F3
11AE F0 05        BEQ 11B5
11B0 30 07        BMI 11B9
11B2 4A           LSR
11B3 90 DB        BCC 1190
11B5 A0 00        LDY #00
11B7 F0 D7        BEQ 1190
11B9 C6 F2        DEC F2
11BB 10 CF        BPL 118C
11BD 60           RTS
11BE 02           ***
11BF C3           ***
```

4.6.2 Disassembliertes Listing des KIM-Supermonitors

```
11Co o3          ***
11C1 7E          ***
11C2 2o 9F 12    JSR 129F
11C5 8D F9 17    STA 17F9
11C8 2o 9E 1E    JSR 1E9E
11CB 4C 73 18    JMP 1873
11CE 2o 2F 1E    JSR 1E2F
11D1 2o 1E 1E    JSR 1E1E
11D4 C8          INY
11D5 B1 FA       LDA (FA),Y
11D7 2o 76 12    JSR 1276
11DA 2o 9E 1E    JSR 1E9E
11DD C8          INY
11DE B1 FA       LDA (FA),Y
11Eo 2o 3B 1E    JSR 1E3B
11E3 2o 63 1F    JSR 1F63
11E6 AD F7 17    LDA 17F7
11E9 C5 FA       CMP FA
11EB Do o7       BNE 11F4
11ED AD F8 17    LDA 17F8
11Fo C5 FB       CMP FB
11F2 Fo o5       BEQ 11F9
11F4 CA          DEX
11F5 Do E3       BNE 11DA
11F7 Fo D5       BEQ 11CE
11F9 2o 8C 1E    JSR 1E8C
11FC 4C oo 12    JMP 12oo
11FF oo          BRK
12oo A2 o7       LDX #o7
12o2 BD 6E 12    LDA 126E,X
12o5 2o Ao 1E    JSR 1EAo
12o8 CA          DEX
12o9 1o F7       BPL 12o2
12oB AD F5 17    LDA 17F5
12oE 85 FA       STA FA
121o AD F6 17    LDA 17F6
1213 85 FB       STA FB
1215 2o 2F 1E    JSR 1E2F
1218 2o 1E 1E    JSR 1E1E
121B 2o 9E 1E    JSR 1E9E
121E A2 oB       LDX #oB
122o A9 oo       LDA #oo
1222 95 E2       STA E2,X
1224 CA          DEX
1225 Do FB       BNE 1222
1227 A2 o3       LDX #o3
1229 2o 5A 1E    JSR 1E5A
122C C9 21       CMP #21
122E 3o EE       BMI 121E
123o 95 Eo       STA Eo,X
1232 Eo oE       CPX #oE
1234 1o E8       BPL 121E
1236 E8          INX
1237 A9 9E       LDA #9E
1239 85 F4       STA F4
123B A9 13       LDA #13
123D 85 F5       STA F5
123F Ao oo       LDY #oo
1241 B1 F4       LDA (F4),Y
1243 C9 FF       CMP #FF
1245 Do 1o       BNE 1257
1247 Ao o3       LDY #o3
1249 B1 F4       LDA (F4),Y
124B D9 Eo oo    CMP ooEo,Y
124E Do o3       BNE 1253
125o C8          INY
1251 Do F6       BNE 1249
1253 C9 FF       CMP #FF
1255 Fo o6       BEQ 125D
1257 E6 F4       INC F4
1259 Do E4       BNE 123F
125B Fo CC       BEQ 1229
125D Ao o2       LDY #o2
125F B1 F4       LDA (F4),Y
1261 85 EF       STA EF
1263 88          DEY
1264 B1 F4       LDA (F4),Y
1266 85 Fo       STA Fo
1268 2o 9E 1E    JSR 1E9E
126B 6C EF oo    JMP (ooEF)
126E 59 44 41    EOR 4144,Y
1271 45 52       EOR 52
1273 2o 2o 2o    JSR 2o2o
1276 AA          TAX
1277 Ao o7       LDY #o7
1279 8A          TXA
127A 39 88 12    AND 1288,Y
127D 59 8F 12    EOR 128F,Y
128o Fo o3       BEQ 1285
1282 88          DEY
1283 Do F4       BNE 1279
1285 BE 97 12    LDX 1297,Y
1288 6o          RTS

1289 oC
128A 1F
128B oD 87 1F
```

zu Abb. 4.6.2

```
128E FF
128F o3
129o oC
1291 19 o8 oo
1294 1o 2o
1296 o3
1297 o2
1298 o3
1299 o3
129A o1 o1
129C o2
129D o3
129E o1

129F 2o 5A 1E     JSR 1E5A
12A2 2o AC 1F     JSR 1FAC
12A5 Do F8        BNE 129F
12A7 4C A3 1F     JMP 1FA3
12AA 2o 9F 12     JSR 129F
12AD 85 FB        STA FB
12AF 2o 9F 12     JSR 129F
12B2 85 FA        STA FA
12B4 4C 15 12     JMP 1215

12B7 2o 9F 12     JSR 129F
12BA 8D F9 17     STA 17F9
12BD A9 o2        LDA #o2
12BF 8D F6 17     STA 17F6
12C2 A9 oo        LDA #oo
12C4 4C CE 12     JMP 12CE
12C7 A5 FB        LDA FB
12C9 8D F6 17     STA 17F6
12CC A5 FA        LDA FA
12CE 8D F5 17     STA 17F5
12D1 4C oB 12     JMP 12oB

12D4 A5 FB        LDA FB
12D6 8D F8 17     STA 17F8
12D9 A5 FA        LDA FA
12DB 8D F7 17     STA 17F7
12DE 4C oB 12     JMP 12oB

12E1 2o 5A 1E     JSR 1E5A
12E4 C8           INY
12E5 C9 1B        CMP #1B
12E7 Fo o8        BEQ 12F1
12E9 91 FA        STA (FA),Y
12EB 2o 63 1F     JSR 1F63
12EE 4C E1 12     JMP 12E1

12F1 4C 15 12     JMP 1215

12F4 2o 2F 1E     JSR 1E2F
12F7 2o 1E 1E     JSR 1E1E
12FA 2o 9E 1E     JSR 1E9E
12FD 2o 9F 12     JSR 129F
13oo C9 FF        CMP #FF
13o2 Do o3        BNE 13o7
13o4 4C 15 12     JMP 1215
13o7 91 FA        STA (FA),Y
13o9 2o 76 12     JSR 1276
13oC 2o 63 1F     JSR 1F63
13oF CA           DEX
131o Fo E2        BEQ 12F4
1312 2o 9E 1E     JSR 1E9E
1315 2o 9F 12     JSR 129F
1318 91 FA        STA (FA),Y
131A 4C oC 13     JMP 13oC

131D 2o 9F 12     JSR 129F
132o AA           TAX
1321 AD F7 17     LDA 17F7
1324 85 EF        STA EF
1326 AD F8 17     LDA 17F8
1329 85 Fo        STA Fo
132B 38           SEC
132C A5 EF        LDA EF
132E E9 o1        SBC #o1
133o 85 EF        STA EF
1332 Bo o2        BCS 1336
1334 C6 Fo        DEC Fo
1336 Ao oo        LDY #oo
1338 B1 EF        LDA (EF),Y
133A 86 ED        STX ED
133C A4 ED        LDY ED
133E 91 EF        STA (EF),Y
134o A5 EF        LDA EF
1342 C5 FA        CMP FA
1344 Do E5        BNE 132B
1346 A5 Fo        LDA Fo
1348 C5 FB        CMP FB
134A Do F8        BNE 1344
134C 18           CLC
134D AD F7 17     LDA 17F7
135o 65 ED        ADC ED
1352 8D F7 17     STA 17F7
1355 9o o3        BCC 135A
1357 EE F8 17     INC 17F8
135A 4C 15 12     JMP 1215
```

```
135D 2o 9F 12     JSR 129F
136o AA           TAX
1361 A5 FA        LDA FA
1363 85 EF        STA EF
1365 A5 FB        LDA FB
1367 85 Fo        STA Fo
1369 86 ED        STX ED
136B A4 ED        LDY ED
136D B1 EF        LDA (EF),Y
136F Ao oo        LDY #oo
1371 91 EF        STA (EF),Y
1373 E6 EF        INC EF
1375 Do o2        BNE 1379
1377 E6 FB        INC FB
1379 A5 Fo        LDA Fo
137B CD F8 17     CMP 17F8
137E Do E9        BNE 1369
138o A5 EF        LDA EF
1382 CD F7 17     CMP 17F7
1385 Do F7        BNE 137E
1387 38           SEC
1388 E5 ED        SBC ED
138A 8D F7 17     STA 17F7
138D Bo o3        BCS 1392
138F CE F8 17     DEC 17F8
1392 4C 15 12     JMP 1215

1395 C8           INY
1396 B1 FA        LDA (FA),Y
1398 2o 3B 1E     JSR 1E3B
139B 4C 15 12     JMP 1215


139E FF FF
13Ao 1C 4F 42 59 45 FF 1D C8
13A8 52 55 4E FF 11 oo 53 41
13Bo 56 45 FF 11 C2 4F 4C 44
13B8 FF 12 B7 4E 45 57 FF 12
13Co AA 4C 49 4E 45 FF 13 1D
13C8 49 4E 53 45 52 54 FF 13
13Do 5D 44 45 4C 45 54 45 FF
13D8 12 C7 53 54 41 52 54 FF
13Eo 12 D4 45 4E 44 FF 12 F4
13E8 48 45 58 FF 12 E1 53 54
13Fo 52 49 4E 47 FF 11 CE 4C
13F8 49 53 54 FF 13 95 3F FF
14oo 14 ENDE
```

zu Abb. 4.6.2

4.7 Baudot-Disassembler

Gewöhnliche Baudot-Fernschreiber, wie sie gebraucht recht preisgünstig zu haben sind, eignen sich ideal zum Erstellen einer „Hard Copy" - also einer Programmauflistung auf Papier. Die hier abgedruckten Programme sind zum großen Teil ebenfalls so entstanden, und der Leser wird zugeben, daß das Schriftbild eines solchen Fernschreibers deutlich besser aussieht als das eines u.U. viel teureren Matrix-Druckers.

Ein Baudot-Ausgabe-Programm wurde hier bereits beschrieben; das nun vorgestellte Programm benutzt es ebenfalls, enthält darüber hinaus jedoch auch einen sehr komfortablen Disassembler und bietet die Möglichkeit, vom ASCII–Terminal aus die ausgedruckten Programmzeilen zu kommentieren. Der Programmausdruck erfolgt hierbei synchron auf dem Baudot-Fernschreiber und auf dem Terminal-Bildschirm.

Das Programm besitzt drei Steuerfunktionen, die mit bestimmten ASCII-Zeichen eingeleitet werden:

* 1234	Springe zur Adresse 1234
↑5	Disassembliere 5 Zeilen (nicht 5 Bytes!)
#8	Drucke eine Tabellenzeile mit 8 Bytes

Die hier angegebenen Zahlenwerte sind natürlich nur Beispiele. Die Byte- oder Zeilenzahl entsteht durch Abziehen von (hex) 30 von dem jeweiligen ASCII-Zeichen; dadurch kann man z.B. auch eine Tabellenzeile mit 16 Bytes ausgeben, indem man einfach # @ drückt.

Zum Hinzufügen von Kommentaren nach jeder disassemblierten Zeile besitzt das Programm eine Formatierungsfunktion, die dafür sorgt, daß die Kommentare immer genau an der gleichen Stelle beginnen, d.h. nach dem mnemonischen Befehl werden noch entsprechend viele Leerräume bis zum Kommentarfeld erzeugt.

Es sei noch erwähnt, daß der Baudot-Fernschreiber hier ebenso an den KIM-1 anzuschließen ist, wie das bereits bei dem Baudot-Ausgabe-Unterprogramm dargestellt wurde. *Abb. 4.7* gibt das Programm als „Hex-Dump" wieder.

```
    MINI BAUDOT DISASSEMBLER
0400 20 8C 1E A9 1A 85 E9 20 1B 04 20 F6 04 85 E4 84
0410 E5 20 2C 07 A5 E9 10 F9 4C F8 06 20 DC 04 A1 E4
0420 A8 4A 90 0B 4A B0 17 C9 22 F0 13 29 07 09 80 4A
0430 AA BD 20 05 B0 04 4A 4A 4A 4A 29 0F D0 04 A0 80
0440 A9 00 AA BD 64 05 85 E0 29 03 85 E1 98 29 8F AA
0450 98 A0 03 E0 8A F0 0B 4A 90 08 4A 4A 09 20 88 D0
0460 FA C8 88 D0 F2 48 B1 E4 20 05 05 A2 01 20 ED 04
0470 C4 E1 C8 90 F1 A2 03 C0 03 90 F2 68 A8 B9 7E 05
0480 85 E2 B9 BE 05 85 E3 A9 00 A0 05 06 E3 26 E2 2A
0490 88 D0 F8 69 3F 20 0D 05 CA D0 EC 20 EB 04 A2 06
04A0 E0 03 D0 12 A4 E1 F0 0E A5 E0 C9 E8 B1 E4 B0 1C
04B0 20 05 05 88 D0 F2 06 E0 90 0E BD 71 05 20 0D 05
04C0 BD 77 05 F0 03 20 0D 05 CA D0 D5 60 20 F9 04 AA
04D0 E8 D0 01 C8 98 20 05 05 8A 4C 00 07 20 20 07 A5
04E0 E5 A6 E4 20 D5 04 A2 01 4C ED 04 A2 01 A9 20 20
04F0 0D 05 CA D0 F8 60 A5 E1 38 A4 E5 AA 10 01 88 65
```

zu Abb. 4.7

```
0500 E4 90 01 C8 60 84 E8 20 00 07 A4 E8 60 84 E8 20
0510 45 07 A4 E8 60 60 B2 32 B3 33 32 B3 B3 A3 36 A2
0520 40 02 45 03 D0 08 40 09 30 22 45 33 D0 08 40 09
0530 40 02 45 33 D0 08 40 09 40 02 45 B3 D0 08 40 09
0540 00 22 44 33 D0 8C 44 00 11 22 44 33 D0 8C 44 9A
0550 10 22 44 33 D0 08 40 09 10 22 44 33 D0 08 40 09
0560 62 13 78 A9 00 21 01 02 00 80 59 4D 11 12 06 4A
0570 05 1D 2C 29 2C 23 28 41 59 00 58 00 00 00 1C 8A
0580 1C 23 5D 8B 1B A1 9D 8A 1D 23 9D 8B 1D A1 00 29
0590 19 AE 69 A8 19 23 24 53 1B 23 24 53 19 A1 00 1A
05A0 5B 5B A5 69 24 24 AE AE A8 AD 29 00 7C 00 15 9C
05B0 6D 9C A5 69 29 53 84 13 34 11 A5 69 23 A0 D8 62
05C0 5A 48 26 62 94 88 54 44 C8 54 68 44 E8 94 00 B4
05D0 08 84 74 B4 28 6E 74 F4 CC 4A 72 F2 A4 8A 00 AA
05E0 A2 A2 74 74 74 72 44 68 B2 32 B2 00 22 00 1A 1A
05F0 26 26 72 72 88 C8 C4 CA 26 48 44 44 A2 C8 00 00

0600 D8 78 20 60 06 20 5A 1E C9 5E D0 03 4C ED 06 C9
0610 23 F0 04 4C 49 06 00 20 5A 1E 38 E9 31 48 20 20
0620 07 68 AA A5 E5 20 00 07 A5 E4 20 00 07 A9 20 20
0630 45 07 A0 00 B1 E4 20 00 07 20 42 06 CA 10 EE 4C
0640 05 06 E6 E4 D0 02 E6 E5 60 C9 2A F0 06 20 52 07
0650 4C 05 06 20 9D 1F 85 E5 20 9D 1F 85 E4 4C 32 07
0660 A2 00 BD 70 06 D0 01 60 20 A0 1E E8 4C 62 06 00
0670 0D 0D 0A 0A 53 74 65 75 65 72 62 65 66 65 68 6C
0680 65 3A 0D 0D 0A 0A 2A 31 32 33 34 20 20 20 41 6B
0690 74 75 65 6C 6C 65 20 41 64 72 65 73 73 65 20 3D
06A0 20 31 32 33 34 0D 0D 0A 23 4E 20 20 20 20 20 20
06B0 54 61 62 65 6C 6C 65 6E 7A 65 69 6C 65 20 6D 69
06C0 74 20 4E 20 42 79 74 65 73 0D 0D 0A 5E 4E 20 20
06D0 20 20 20 20 44 69 73 61 73 73 65 6D 62 6C 69 65
06E0 72 65 20 4E 20 5A 65 69 6C 65 6E 20 00 20 5A 1E
06F0 38 E9 31 85 F8 4C 00 04 C6 F8 10 F9 4C 05 06 00

0700 85 FC 4A 4A 4A 4A 20 11 07 A5 FC 20 11 07 A5 FC
0710 60 29 0F C9 0A 18 30 02 69 07 69 30 4C 45 07 00
0720 A2 07 BD D5 1F 20 45 07 CA 10 F7 60 A9 20 20 0D
0730 05 60 20 2F 1E A5 E5 20 3B 1E A5 E4 20 3B 1E 20
0740 2F 1E 4C 05 06 86 F5 85 FF 20 A0 1E A5 FF F0 02
0750 C6 E9 A2 FF 8E 01 17 C9 0D D0 04 A9 08 D0 0E C9
0760 0A D0 04 A9 02 D0 06 29 3F AA BD C0 07 85 F4 29
0770 20 C5 F3 F0 0E 85 F3 A8 F0 04 A9 1B D0 02 A9 1F
0780 20 8D 07 A5 F4 20 8D 07 A0 FF A6 F5 60 A2 00 8E
0790 00 17 20 B4 07 A0 05 4A 90 04 A2 FF D0 02 A2 00
07A0 8E 00 17 20 B4 07 88 D0 EE A2 FF 8E 00 17 A2 1E
07B0 20 B6 07 60 A2 14 8E 07 17 2C 07 17 10 FB 60 00
07C0 00 03 19 0E 09 01 0D 1A 14 06 0B 0F 12 1C 0C 18
07D0 16 17 0A 05 10 07 1E 13 1D 15 11 2D 04 3A 04 04
07E0 04 34 04 29 00 24 31 25 2F 32 39 31 2C 23 3C 3D
07F0 36 37 33 21 2A 30 35 27 26 38 2E 2B 24 3E 24 39

START:      0600
BAUDOT OUT: PA 0...7
```

4.7 Programm zur Software-Dokumentation mit einem Baudot-Fernschreiber. Zur Eingabe der Steuerbefehle wird ein ASCII-Terminal benötigt

4.8 Ein Baudot-Fernschreibprogramm

4.8.1 Zweck des Programms

Das Programm, das als letztes Anwendungsbeispiel in *Abb. 4.8* vorgestellt wird, ist zwar nicht besonders umfangreich - es paßt immerhin in den Mikrocomputer KIM–1, ohne eine Speichererweiterung vorauszusetzen - lastet den Prozessor aber bis dicht an die Grenze seiner Leistungsfähigkeit aus. Leider läßt es sich nicht ohne weiteres auf den AIM–65 übertragen.[1)]

Das Baudot-Fernschreibprogramm dient dazu, Fernschreibzeichen als fertiges Nf-FSK-Signal auszugeben (FSK = Frequency Shift Keying) und so die Übertragung z.B. über ein gewöhnliches Sprechfunkgerät zu ermöglichen. In Amateurfunk-Kreisen wird dieses Verfahren als „RTTY" bzw. „Radio Teletype" bezeichnet. Den Signalwerten 0 und 1 werden hierbei die beiden Tonfrequenzen 1275 Hz und 2125 Hz zugeordnet. Die Übertragung geschieht im 5-bit-Baudot-Code.

Der Grund für die Auslastung des Prozessors ergibt sich aus den drei Aufgaben, die er hier mehr oder weniger gleichzeitig erledigen muß:

1. Vom ASCII–Terminal sind asynchron Zeichen mit 600 Bd Übertragungsgeschwindigkeit zu holen.
2. Der ASCII– ist in den Baudot-Code umzuwandeln und in einen Zwischenspeicher einzubringen.
3. Die Baudot-Zeichen sollen als fertiges Nf-FSK-Signal über einen I/O-Port ausgegeben werden.

Das vorliegende Programm benützt wieder einen periodischen Timer-Interrupt, der die doppelte Frequenz des zu erzeugenden Nf-Signales aufweist. Bei jedem Interrupt wird der Zustand des Nf-Ausgangs-Ports umgeschaltet. Die komplette Baudot-Ausgabe-Routine ist innerhalb des Interrupt-Programms untergebracht. Sie holt Zeichen für Zeichen aus dem Pufferspeicher, schiebt es

1) Die Zeitschrift FUNKSCHAU veröffentlichte in den Heften 15 und 16/1979 eine an den AIM–65 adaptierte Programmversion.

```
                                        BAUDOT-RTTY
0000 A9 05 8D FA 17 A9 01 8D FB 17 8D 01 17 A9 00 D8
0010 78 8D 48 02 85 E5 85 E3 A9 00 8D F3 17 A9 61 8D
0020 F2 17 A9 2E 85 E2 8D 0D 17 20 5A 1E C9 1B D0 03
0030 4C 00 02 20 39 00 4C 29 00 C9 0D D0 04 A9 08 D0
0040 0E C9 0A D0 04 A9 02 D0 06 29 3F AA BD 70 01 85
0050 F4 29 20 C5 F3 F0 0E 85 F3 A8 F0 04 A9 1B D0 02
0060 A9 1F 20 45 01 A5 F4 20 45 01 60 4C 00 00 A9 00
0070 85 F3 A0 04 A9 08 2C 02 17 D0 FB A2 1E 20 5C 01
0080 2C 02 17 18 F0 01 38 66 FE 20 5A 01 88 10 F1 A5
0090 FE 4A 4A 4A F0 D5 C9 04 D0 04 A9 20 D0 06 C9 02
00A0 D0 04 A9 0A D0 06 C9 08 D0 04 A9 0D D0 1F C9 1B
00B0 D0 04 A9 20 D0 BA C9 1F F0 B4 A2 40 05 F3 DD 70
00C0 01 F0 03 CA D0 F8 8A C9 20 10 02 09 40 20 A0 1E
00D0 4C 72 00
0105 48 A5 E2 8D 0D 17 EE 00 17 2C 47 17 30 02 68 40
0115 A5 E0 F0 14 38 66 E1 A9 1A B0 02 A9 2E 85 E2 A9
0125 15 8D 47 17 C6 E0 10 E6 A9 08 85 E0 86 E4 A6 E3
0135 BD 48 02 F0 05 E8 86 E3 85 E1 A6 E4 4C 13 01 00
0145 86 F5 A6 E5 0A 09 C0 9D 48 02 E8 A9 00 9D 48 02
0155 86 E5 A6 F5 60 A2 15 8E 07 17 A2 74 8E F2 17 A2
0165 FF 8E 00 17 2C 07 17 10 FB 60 00 00 03 19 0E 09
0175 01 0D 1A 14 06 0B 0F 12 1C 0C 18 16 17 0A 05 10
0185 07 1E 13 1D 15 11 2D 00 3A 00 00 04 34 00 2C 00
0195 24 31 25 2F 32 39 31 2C 23 3C 3D 36 37 33 21 2A
01A5 30 35 27 26 38 2E 2B 24 3E 24 39 48 20 A0 1E 68
01B5 20 39 00 A6 FD A5 E3 18 E5 E5 4A F0 F8 60 00 00
0200 20 5A 1E 85 F9 A9 48 85 FA A9 03 85 FB A0 00 B1
0210 FA D0 03 4C 6E 00 C9 5E F0 06 20 63 1F 18 90 ED
0220 20 63 1F B1 FA C5 F9 D0 E4 20 63 1F A0 00 B1 FA
0230 F0 02 C9 5E F0 0F C9 0D D0 05 20 B0 01 A9 0A 20
0240 B0 01 18 90 E4 4C 29 00
TEXTLADE-PROGRAMM
0000 A9 48 85 FA A9 03 85 FB 20 2F 1E 20 5A 1E C9 0D
0010 D0 05 48 20 2F 1E 68 C9 1B D0 15 A9 00 A8 91 FA
0020 20 63 1F A5 FA 8D F7 17 A5 FB 8D F8 17 4C 4F 1C
0030 C9 08 D0 0E 38 A5 FA E9 01 85 FA B0 02 C6 FB 4C
0040 0B 00 A0 00 91 FA D1 FA D0 06 20 63 1F 4C 0B 00
0050 A2 00 BD 60 00 D0 03 4C 4F 1C 20 A0 1E E8 D0 F2
0060 0D 0A 07 4D 45 4D 4F 52 59 20 4F 56 45 52 46 4C
0070 4F 57 00
```

4.8 Programm für Funkfernschreiben im Baudot-Code. Die NMI-Leitung des KIM-1 ist mit dem Port PB 7 zu verbinden

Bit für Bit ins Carry und gibt je nach dem Carry-Zustand 1275 Hz oder 2125 Hz aus. Dafür werden beide KIM-Timer verwendet: Einer zur Erzeugung des Interrupts mit der doppelten Tonfrequenz und einer zur Bestimmung der Bitlänge des auszugebenden Baudot-Zeichens.

Eine besondere Schwierigkeit des Interrupt-Betriebes ist, daß sich die Zeitschleife für die ASCII-Eingabe-Routine (1E5A)

im Monitorprogramm ändert, da der periodische Interrupt dem parallel ablaufenden Hauptprogramm, das die vom Terminal kommenden Zeichen im Puffer speichert, ein wenig Zeit „stiehlt". Dies erfordert eine Korrektur des in den Zellen 17F2 und 17F3 stehenden Wertes zur Verzögerung innerhalb der ASCII-Eingabe-Routine, solange ein periodischer Interrupt auftritt. Aus diesem Grunde erfordert die hier aufgelistete Programmversion eine Terminal-Geschwindigkeit von 600 Bd.

Die Baudot-Ausgabe erfolgt dagegen mit etwa 48 Bd, was einen Kompromiß zwischen 50 Bd (kommerzieller Verkehr) und 45,45 Bd (Amateurfunkverkehr) darstellt.

Der periodische Interrupt wird unterbrochen, sobald das Programm in den Empfangsmodus schaltet. Dies geschieht, sobald länger als etwa 132 ms kein „Mark"-Ton (log. 1, 2125 Hz) empfangen wird. Hierbei wird die Verzögerungszeit in den Zellen 17F2/17F3 erneut korrigiert und an den „normalen" Wert für 600 Bd angepaßt.

4.8.2 Notwendige Hardware

Um den Betrieb des RTTY-Programms zu ermöglichen, sind einige Hardware-Voraussetzungen zu erfüllen. Zunächst muß eine Verbindung zwischen der NMI-Leitung und dem Timer-Ausgang PB7 hergestellt werden, um den periodischen Timer-Interrupt zu ermöglichen. Der Nf-Ausgang, der z.B. mit dem Modulationseingang eines Senders verbunden werden kann, ist PA 0; und PB 3 ist schließlich der Baudot-Eingang, an den z.B. der Ausgang eines RTTY-Konverters angeschlossen werden kann, der aus dem FSK-Signal empfangsseitig wieder ein Digital-Signal rückgewinnt (vgl. FUNKSCHAU 1979, Heft 9).

4.8.3 Inbetriebnahme des RTTY-Programms

Vor der Inbetriebnahme müssen noch die Standard-Texte geladen werden, die folgendes Format aufweisen:

↑A Text a ↑B Text b ↑C Text c 00

Der nach oben weisende Pfeil ist das ASCII-Zeichen hex 5E; es dient zur Trennung der einzelnen Texte voneinander. A, B, C usw. sind Kennbuchstaben, mit denen später der gewünschte Text abzurufen ist. Zur Eingabe kann man das kleine Programm verwenden, das hier ebenfalls aufgelistet ist. Es speichert die Texte ab der Adresse 0348 ab, bis die Escape-Taste gedrückt wird; dann wird die Endadresse in die Zellen 17F7 und 17F8 gespeichert. Ebenso wird automatisch 00 an das Textende gesetzt. Leider paßt das Eingabe-Programm nicht gleichzeitig mit dem RTTY-Programm in den KIM-Speicher, es ist also erforderlich, die Texte (0348 . . . Endadresse) auf eine Kassette zu „retten". Es sei noch erwähnt, daß man sich vorher überlegen sollte, ob am Anfang oder Ende eines Standardtextes ein CR/LF stehen sollte. Zur Eingabe dieses Doppelzeichens genügt es, nur die Return-Taste zu drücken; das System fügt dann selbst „Line Feed" hinzu, und zwar sowohl beim Eingabe- als auch beim RTTY-Programm.

Dann kann man das RTTY-Programm und ggf. die Texte laden und an der Adresse 0000 starten. Sofort muß ein 2125-Hz-Ton an PA 0 erscheinen. Schreibt man auf der Tastatur, so entsteht ein FSK-Signal an PA 0. Standardtexte lassen sich durch Drücken von Escape, gefolgt von dem jeweiligen Kennbuchstaben, aussenden; sie werden zunächst mit 600 Bd in den Ausgabepuffer transferiert. Ist der Puffer voll, so reduziert sich die Transfergeschwindigkeit automatisch auf die Baudot-Ausgabegeschwindigkeit. (Das Terminal muß auf 600 Bd geschaltet sein.)

Drückt man zweimal nacheinander Escape, so schaltet sich das System in den Empfangsmodus und bleibt in diesem, bis länger als 132 ms kein Mark-Ton empfangen wird. Während des Empfangsmodus wird kein Ton an PA 0 erzeugt.

Ein besonderer Vorteil ist, daß man sofort an der Tastatur weiterschreiben kann, wenn ein Standard-Text mit 600 Bd in den Ausgabepuffer (und auf den Bildschirm des Terminals) transferiert wurde. Bei der Gegenstation entsteht so nämlich der Eindruck, daß sie es mit dem Weltmeister im Maschinenschreiben zu tun habe . . .

5 Literatur

Zur Einführung in die Mikrocomputer-Technik

Werner, H.: Mikrocomputer – Eine kleine Einführung.
Serie in der FUNKSCHAU, beginnend in Heft 21/1978.
Gößler, R.: Dem Mikrocomputer auf's Bit geschaut.
Serie in der ELO, beginnend in Heft 6/1978, aufbauend auf einem Selbstbau-System mit dem Prozessor 2650.
Pelka, H.: Was ist ein Mikroprozessor?
RPB 82, Franzis-Verlag, München
Forster, C.C.: Programming A Microcomputer (6502).
Addison-Wesley Publications, M. Nedela, Markdorf/Bodensee.
ISBN 0-201-01995-7.

Weiterführende Literatur

65XX Micro Mag. Vierteljährlich erscheinendes Heft für 6502-Benutzer, Hrsg. R. Löhr, Hansdorfer Str. 4, 2070 Ahrensburg.
FUNKSCHAU, Mikrocomputer-Rubrik. Erscheint 14tägig und bringt interessante Applikations-Programme, vor allem für den 6502; z.B. ein Assembler in Heft 5/1979.
HOBBYCOMPUTER–Sonderhefte des Franzis-Verlages.
Zahlreiche Systembeschreibungen, Hardware-Hinweise und Programme auch für den 6502.
ASCI, Amateurfunk-Selbstbau-Computer-Information. Vierteljährlich erscheinendes Heft für Mikrocomputer-interessierte Funkamateure.
The First Book of KIM. Zahlreiche Spielprogramme für den „rohen" KIM-1, Hrsg. Jim Butterfield, erhältlich bei MCDS Computersysteme, Luisenplatz 4, 6100 Darmstadt.

Sachverzeichnis

A
Adressenverschiebung 19
Adressierungsarten 11
A/D-Wandler 34
AIM-65 14
Amateurfunk 26, 90
ASCII 7, 26, 48
ASCII-Baudot-Tabelle 39
ASCII-Eingabe 44

B
Baudot-Ausgabe 37, 87
Baudot-Fernschreibprogramm 90
Binär-Dezimal-Umwandlung 49

C
CMOS-Schalter 23

D
Datensuche 69
D/A-Wandler 34
Debugger 56
Demodulator 24
Disassembler 58, 87
Druckeransteuerung 41

F
Fernschreiber-Ansteuerung 40
Fernschreibprogramm 90
Frequenzzähler 32
FSK-Modem 23
Funktionsgenerator 28

H
Hardware-Relocation 19
Hex-Code von ASCII-Zeichen 48
Hypertape 51

I
Indirekter Sprung 18
Interrupt 12, 32, 43, 52, 90

K
Karteiprogramm 69
Kassettenaufzeichnung 22, 51, 70
KIM-1 12

M
Maskenfehler 18
Metallpapier-Drucker 41
Modulator 23
Monitorprogramm 13, 78

O
Operationscodes 10, 17

P
Parity-Bit 7, 26
PC-100 14
Plotter 67
Pseudo-Befehle 78

R
Randausgleich 75
Register 9, 56
RS-232-Schnittstelle 19
RTTY-Programm 90

S
Single-Step 56
Sinus-Wertetabelle 29
Speicher-Oszilloskop 34, 67
Speicherverschiebung 19
Stackbereich 9
Stopbits 7, 26, 37

Supermonitor 78
SYM-1 14

T
Text-Formatierung 75
Timer 15, 45, 52, 91

U
Uhrzeit-Anzeige 52

V
V-24-Schnittstelle 19

Z
Zusätzliche Befehle 17

Feichtinger, Anwendungsbeispiele für den Mikroprozessor 6502

173

Doppelband

RPB

Mit einem Mikroprozessor läßt sich mehr anfangen, als nur komplizierte Spiele ablaufen zu lassen oder Waschmaschinen zu steuern. Das beweist eindeutig dieser Band. Dazu bietet er aber noch mehr: nämlich handfeste Programmieranweisungen für ein Programm nach eigenen Vorstellungen und Wünschen, aber auch Fertiges, das nur eingegeben werden muß.

Der Benutzer des Bandes gewinnt Verständnis für die Systematik des Programmierens in der 6502-Maschinensprache und erkennt wie viele Anwendungen, die bisher mit der Hardware ausgeführt wurden, elegant mit dem Mikroprozessor gelöst werden können.

Der Autor ist FUNKSCHAU-Redakteur. Seit etwa 1945 beschäftigt er sich mit der Mikrocomputer-Technik, speziell mit dem Prozessor 6502. Zu seinen Leidenschaften gehört es, auf kleinen, preiswerten Systemen umfangreiche und verwickelte Aufgabenstellungen zu lösen.

ISBN 3-7723-1731-6